

주주총회소집공고

2015년 3월 5일

회 사 명 : 현대종합상사주식회사
대 표 이 사 : 정 몽 혁
본 점 소 재 지 : 서울특별시 종로구 율곡로2길 25
(전 화) (02) 390-1899
(홈페이지)<http://www.hyundaicorp.co.kr>

작 성 책 임 자 : (직 책) 상 무 (성 명) 김 규 진
(전 화) (02) 390-1899

주주총회 소집공고

(제39기 정기주주총회)

당사 제39기 정기주주총회를 상법 제365조와 정관 제13조의 규정에 의거 다음과 같이 개최하오니 참석하여 주시기 바랍니다.

- 다 음 -

1. 일 시 : 2015년 3월 20일 (금) 오전 9시

2. 장 소 : 서울특별시 종로구 율곡로 2길 25 연합미디어센터 17층 다목적홀

3. 회의 목적 사항

보 고 사 항 : 감사보고 및 영업보고

부 의 사 항

제 1 호 의안 : 제39기 재무제표 승인의 건

제 2 호 의안 : 이사 선임의 건

제 3 호 의안 : 감사위원회 위원 선임의 건

제 4 호 의안 : 이사 보수한도 승인의 건

4. 실질주주의 의결권 행사에 관한 사항

금번 당사의 주주총회에서는 자본시장과 금융투자업에 관한 법률 제314조 제5항 단서규정에 의거하여 한국예탁결제원이 주주님들의 의결권을 행사할 수 없습니다. 따라서 주주님들께서는 한국예탁결제원에 의결권행사에 관한 의사표시를 하실 필요가 없으며, 종전과 같이 주주총회 참석장에 의거 의결권을 직접행사 하시거나 또는 위임장에 의거 의결권을 간접행사 하실 수 있습니다.

I. 사외이사 등의 활동내역과 보수에 관한 사항

1. 사외이사 등의 활동내역

가. 이사회 출석률 및 이사회 의안에 대한 찬반여부

회차	개최일자	의안내용	사외이사 등의 성명			
			이원흠 (출석률: 100%)	이근병 (출석률: 100%)	홍석한 (출석률: 80%)	김재일 (출석률: 100%)
			찬 반 여부			
1	2014.03.05	제38기 정기주주총회 소집 제38기 정기주주총회 회의목적사항 제38기 현금배당 주주총회 의장 선임 본사 주소지 이전 준법지원인 선임 이사 등과 회사 간의 거래 사전승인	찬성 찬성 찬성 찬성 찬성 찬성 찬성	-	찬성 찬성 찬성 찬성 찬성 찬성	찬성 찬성 찬성 찬성 찬성 찬성
2	2014.03.21	이사회 의장 선임	찬성	찬성	찬성	-
3	2014.06.19	내부거래위원회 위원 선임 이사 등과 회사 간의 거래 사전승인	찬성 찬성	찬성 찬성	찬성 찬성	-
4	2014.09.23	내부회계관리규정 개정 이사 등과 회사 간의 거래 사전승인 밀라노 지사 폐쇄	찬성 찬성 찬성	찬성 찬성 찬성	찬성 찬성 찬성	-
5	2014.12.16	2015년 사업계획 이사 등과 회사 간의 거래 사전승인	찬성 찬성	찬성 찬성	-	-

나. 이사회내 위원회에서의 사외이사 등의 활동내역

위원회명	구성원	활동내역		
		개최일자	의안내용	가결여부
감사위원회	이원흠 김재일 홍석한 (사외이사 3명)	2014.03.05	제38기 감사보고서 2013년 내부회계관리제도 운영실태 평가	가결 가결
감사위원회	이원흠 이근병 홍석한 (사외이사 3명)	2014.03.21	감사위원회 위원장 선임 외부감사인 선임	가결 가결

2. 사외이사 등의 보수현황

(단위 : 원)

구분	인원수	주총승인금액	지급총액	1인당 평균 지급액	비고
사외이사	3	4,000,000,000	151,335,000	50,445,000	-

※ 주총승인금액은 제38기 정기주주총회(2014년 3월 21일)에서 사내이사 2인을 포함한 등기이사 5인에 대하여 승인받은 금액이며, 지급총액에는 2014년 3월 21일 임기만료된 김재일 사외이사에 대한 보수가 포함되어 있습니다.

II. 최대주주등과의 거래내역에 관한 사항

1. 단일 거래규모가 일정규모이상인 거래

(단위 : 억원)

거래종류	거래상대방 (회사와의 관계)	거래기간	거래금액	비율(%)
해당사항 없음				

2. 해당 사업연도중에 특정인과 해당 거래를 포함한 거래총액이 일정규모이상인 거래

(단위 : 억원)

거래상대방 (회사와의 관계)	거래종류	거래기간	거래금액	비율(%)
해당사항 없음				

III. 경영참고사항

1. 사업의 개요

가. 업계의 현황

(1) 산업의 특성

종합상사는 신속하고 정확한 영업정보 수집, Buyer 및 Maker 등 거래선과의 우호적인 관계 유지, 신규 시장 및 거래선 개척, 해외직접투자 등의 목적을 위해 많은 해외 네트워크를 보유하고 다각화된 영업활동을 수행하는 대형상사로서, 국가경제성장을 주도하기 위해 1975년 상공부에서 종합상사지정제도를 도입하면서 탄생하였습니다.

종합상사는 IMF 이후 경제환경의 변화에 따라 단순한 계열사 수출대행위주의 무역형태를 탈피하여 다각화된 종합무역을 지속적으로 구축하여 왔고 경쟁력을 갖추고 있는 해외 Network와 Financing 능력 등을 기반으로 하는 새로운 사업영역의 개척에 박차를 가하고 있습니다. 이에 따라, 각 상사들은 사업 재편 등의 구조조정 및 재무구조 개선을 통한 노력을 기울이는 한편, 수출선 다변화, 아프리카 및 중국 등으로의 새로운 시장 개척, 중소기업의 해외 마케팅 활동 지원 등을 통한 동반 진출 모색 등 신사업 개발을 위한 다각적인 방안을 수립·시행 중에 있습니다. 또한 수출 이외에 수입 및 국내영업과 해외 직·간접투자, 해외자원개발사업 등 다양한 수입사업을 영위하고 있습니다. 종합상사는 새로운 해외시장의 개척을 위해 정치불안, 전쟁 등의 CountryRisk, 고유의 Business Risk, 환율 및 고유가 Risk 등의 위험을 Hedge 하면서 지난 30년간 국가 경제발전에 큰 기여를 해왔고, 종합상사를 통해 30년간 배출된 무역인력은 국가 수출산업의 중추적인 역할을 수행해 오고 있습니다.

(2) 산업의 성장성

한국의 전체 수출 실적에서 종합상사의 수출이 차지하는 비중은 1998년 51.8%를 차지한 이후 줄곧 감소 추세를 보여왔습니다. 원인으로서는 계열사의 수출 창구 역할 감소가 가장 큼니다. 일부에서는 종합상사의 위기론을 언급하지만 여전히 종합상사는 세계 경제 환경의 변화에 적극 대응하여 신규 시장 개척, 신규 아이템 개발, 해외 지사망을 이용한 규모의 경제 실현, 해외 거래선을 이용한 복합거래와 함께 적극적인 해외 투자사업 및 자원개발사업 등을 통하여 지속적인 성장을

이를 것입니다.

(3) 경기변동의 특성

수출입 무역거래에 영향을 미치는 주요 외부환경요인으로는 환율요인과 물가, 임금, 금리, 원자재가격 등과 세계경기변동, 교역상대국의 수입수요 증감, 각국의 수입규제 강화 등의 수요측면 요인을 들 수 있습니다. 지난 2008년 서브프라임 사태에 따른 미국경기 침체가 일본, EU 등 여타 선진국의 경기 둔화로 확산되면서 세계 경제는 공조화된 저금리 정책과 양적 완화 정책 그리고 재정 정책 등에 힘입어 2010년 이후 경기가 다소 회복되고 있으나, 국제유가를 비롯한 원자재 가격이 강세를 보이고 있어 향후 대내외적 요인들의 움직임에 따라 무역 성장의 방향이 달라질 수 있는 상황입니다.

(4) 경쟁요소

직접적인 경쟁요소는 미국 달러화와 엔화 등 환율의 변동, 고유가와 원자재가격 상승, 가격 및 기술력에서 한국산 제품을 위협하고 있는 중국 및 동남아 신흥 경제국들입니다. 간접적인 경쟁요소로는 전자 상거래의 확산과 제조업체의 직수출 노력, 독자적인 시장개척 등을 들 수 있겠습니다.

(5) 관련 법령 또는 정부의 규제 등

무역 등 해외사업과 관련하여 대외무역법, 외국환거래법 등의 규제를 받고 있으며, 특히 대외무역법과 기술개발촉진법 등의 관련 규정을 따른 "전략물자·기술수출입 통합공고"를 통해 전략물자·기술의 수출입이 엄격히 통제되고 있습니다.

나. 회사의 현황

(1) 영업개황

(가) 영업개황

세계시장을 무대로 변압기·플랜트·선박·자동차·철강·화학·전기전자 및 기타 일반상품의 무역과 유통 서비스를 제공하고 있는 당사는 전세계적인 비즈니스 네트워크와 빠른 정보력, 숙련된 거래기법과 우수한 금융능력을 이용하여 종합무역상사로서의 위치를 확고히 하고 있습니다. 최근에는 회사설립 초기부터 투자해 온 에너지 자원개발사업에서 성과를 거두고 있으며 사업영역 다각화와 사업구조

고도화에 적극 매진하고, 부문별 경쟁력강화와 체질개선을 통해 종합무역 전문회사로 거듭나기 위해 전사적인 노력을 다하고 있습니다. 특히 조선경기 불황 등으로 인한 실적저조와 결손누적으로 회사에 큰 재무적 부담을 안겨왔던 청도현대조선을 2013년 매각하여 경영의 불확실성을 크게 감소시키고 회사의 자원을 강점분야에 집중시킬 수 있는 기반을 마련하였습니다. 회사의 주력사업은 2015년 1월 기준으로 산업플랜트부문, 차량부문, 철강부문, 화학부문, 신사업부문 등 5개의 사업부문을 주축으로 구성되어 있으며, 각 사업부문은 수출입과 삼국간 무역 및 해외자원개발 프로젝트를 영위하고 있습니다.

(2) 시장점유율

(단위 : 미화 백만불)

구 분	2014년 연간		2013년 연간		2012년 연간	
당 사	2,918		3,095		3,844	
경쟁사	삼성물산	3,443	삼성물산	4,081	삼성물산	3,980
	대우인터	7,699	대우인터	7,602	대우인터	8,231
	LG상사	691	LG상사	1,169	LG상사	1,432
	GS글로벌	1,417	GS글로벌	1,287	GS글로벌	1,574
	SK네트웍스	2,088	SK네트웍스	1,801	SK네트웍스	2,018
	효성	3,776	효성	3,923	효성	4,412

※ 상기 내용은 한국무역협회에서 제공하는 수출 실적을 바탕으로 작성한 내용입니다.

(3) 신규사업 등의 내용 및 전망

주주총회 소집공고 제출일 현재 당해 사업연도에 새로이 추진하였거나, 이사회 결의 등을 통하여 향후 추진하기로 구체화된 신규 사업은 없습니다.

(4) 조직도

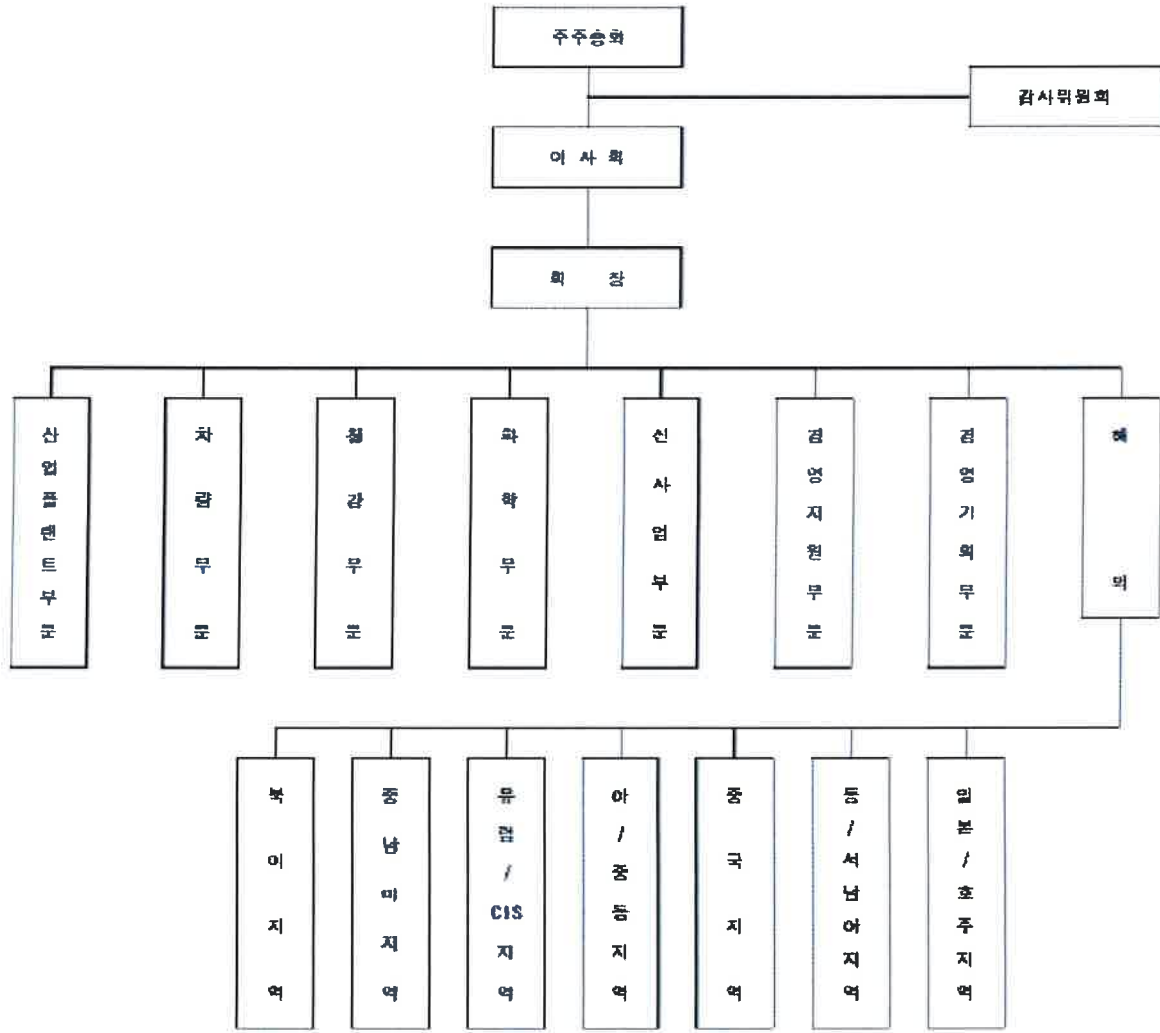

조직도

2. 주주총회 목적사항별 기재사항

□ 재무제표의 승인

가. 해당 사업연도의 영업상황의 개요

"III. 경영참고사항"의 "1. 사업의 개요" 참조

나. 해당 사업연도의 대차대조표(재무상태표)·손익계산서(포괄손익계산서)·자본변동표·이익잉여금처분계산서(안) 또는 결손금처리계산서(안)·현금흐름표

(1) 연결 재무제표

- 연결 대차대조표(재무상태표)

<연 결 대 차 대 조 표(재 무 상 태 표)>

제 39 기 2014. 12. 31 현재

제 38 기 2013. 12. 31 현재

(단위 : 원)

과 목	제 39 기	제 38 기
자 산		
유동자산	1,433,084,511,980	1,225,561,553,127
현금및현금성자산	305,561,693,745	254,856,502,902
단기금융상품	13,100,000,000	40,000,000,000
매출채권	773,620,593,622	629,438,126,013
재고자산	267,359,107,372	210,435,239,411
기타유동채권	20,886,096,717	22,751,884,007
기타유동자산	51,087,862,250	66,770,096,554
당기법인세자산	89,531,082	82,593,793
파생금융자산	1,379,627,192	1,227,110,447
비유동자산	493,575,973,966	492,569,035,111
장기금융상품	27,581,333	27,581,333
매도가능금융자산	64,658,498,303	90,775,039,448
만기보유금융자산		2,000
관계기업투자	341,297,784,486	246,814,249,804
장기대여금	16,792,817,411	21,492,874,135
자원개발자금	4,786,492,870	59,498,109,066
유형자산	5,084,267,057	3,761,858,977
무형자산	55,919,142,021	60,828,359,170
기타비유동자산	4,310,711,697	8,502,053,371
이연법인세자산	698,678,788	868,907,807
자 산 총 계	1,926,660,485,946	1,718,130,588,238
부 채		

과 목	제 39 기	제 38 기
유동부채	1,146,017,250,918	1,017,469,540,691
매입채무	577,009,534,965	498,710,927,267
미지급금	40,061,949,256	46,274,532,652
선수금	70,234,912,135	73,597,641,580
단기차입금	437,269,687,340	328,847,448,685
유동성차입금	7,430,238,310	46,191,869,901
유동성충당부채	717,058,813	9,245,357,507
기타유동채무	7,753,886,302	7,214,572,224
당기법인세부채	5,291,201,610	7,099,722,708
파생금융부채	248,782,187	287,468,167
비유동부채	113,621,409,174	106,277,642,606
장기차입금	14,786,073,599	32,613,120,867
기타비유동채무		15,024,321
이연법인세부채	92,631,446,242	70,217,976,735
확정급여채무	1,329,365,464	447,163,868
충당부채	4,874,523,869	2,984,356,815
부 채 총 계	1,259,638,660,092	1,123,747,183,297
자 본		
지배회사지분	666,303,278,352	593,770,314,797
납입자본금	111,649,010,000	111,649,010,000
연결기타자본	-18,865,482,321	-18,865,482,321
연결기타포괄손익누계액	279,919,030,832	228,688,089,076
연결이익잉여금	293,600,719,841	272,298,698,042
비지배지분	718,547,502	613,090,144
자 본 총 계	667,021,825,854	594,383,404,941
부 채 와 자 본 총 계	1,926,660,485,946	1,718,130,588,238

- 연결 손익계산서

<연 결 손 익 계 산 서>

제 39 기 (2014. 1. 1 부터 2014. 12. 31 까지)

제 38 기 (2013. 1. 1 부터 2013. 12. 31 까지)

(단위 : 원)

과 목	제 39 기	제 38 기
매출액	5,366,814,854,209	5,082,501,673,426
매출원가	-5,241,248,876,443	-4,959,485,464,135
매출총이익	125,565,977,766	123,016,209,291
판매비와관리비	-86,657,996,492	-101,059,947,862
영업이익	38,907,981,274	21,956,261,429
기타수익	104,990,098,755	243,183,688,685
기타비용	-101,761,947,986	-155,018,668,239
관계기업투자 지분법손익	9,552,234,069	21,639,976,959
금융수익	24,590,537,623	27,744,214,871
금융원가	-25,322,908,300	-37,658,038,748
법인세비용차감전순이익	50,955,995,435	121,847,434,957
법인세비용	-17,097,535,530	-13,601,319,788
당기순이익	33,858,459,905	108,246,115,169
당기순이익의 귀속		
지배기업의 소유주	33,762,778,782	108,685,148,633
비지배지분	95,681,123	-439,033,464
지배기업 소유주지분에 대한 주당순이익		
주당순이익	1,512	4,867

- 연결 포괄손익계산서

<연 결 포 괄 손 익 계 산 서>

제 39 기 (2014. 1. 1 부터 2014. 12. 31 까지)

제 38 기 (2013. 1. 1 부터 2013. 12. 31 까지)

(단위 : 원)

과 목	제 39 기	제 38 기
당기순이익	33,858,459,905	108,246,115,169
기타포괄손익	49,944,862,008	84,699,639,982
매도가능금융자산평가손익	-19,801,684,402	-5,178,735,881
지분법자본변동	73,734,947,861	90,991,373,227
부의지분법자본변동		-214,323,845
지분법이익잉여금변동	-9,428,360	-5,258,831
보험수리적손실	-1,286,427,623	201,428,287
해외사업환산손익의 변동	-2,692,545,468	-1,094,842,975
당기총포괄이익	83,803,321,913	192,945,755,151
지배기업 소유주지분	83,697,864,555	193,326,002,859
비지배지분	105,457,358	-380,247,708

- 연결 자본변동표

<연 결 자 본 변 동 표>

제 39 기 (2014. 1. 1 부터 2014. 12. 31 까지)

제 38 기 (2013. 1. 1 부터 2013. 12. 31 까지)

(단위 : 원)

과 목	지배기업 소유주지분					비지배지분	자본총계
	자본금	연결 기타자본항목	연결기타포괄 손익누계액	연결이익 잉여금	합 계		
2013.01.01 (전기초)	111,649,010,000	-19,093,609,628	141,000,354,140	174,582,280,953	408,138,035,465	1,765,487,155	409,903,522,620
총포괄이익							
당기순이익				108,685,148,633	108,685,148,633	-439,033,464	108,246,115,169
기타포괄손익							
매도가능금융자산평가손익			-5,178,735,881		-5,178,735,881		-5,178,735,881
지분법자본변동			90,991,373,227		90,991,373,227		90,991,373,227
부의지분법자본변동			-214,323,845		-214,323,845		-214,323,845
지분법이익잉여금변동				-5,258,831	-5,258,831		-5,258,831
보험수리적손실				201,428,287	201,428,287		201,428,287

과 목	지배기업 소유주지분					비지배지분	자본총계
	자본금	연결 기타자본항목	연결기타포괄 손익누계액	연결이익 잉여금	합 계		
해외사업환산손익의변동			-1,153,628,731		-1,153,628,731	58,785,756	-1,094,842,975
연결범위의 변동			3,243,050,166		3,243,050,166	2,869,789,295	6,112,839,461
소유주와의 거래							
배당				-11,164,901,000	-11,164,901,000		-11,164,901,000
비지배지분과의 자본거래손익		228,127,307			228,127,307	-3,641,938,598	-3,413,811,291
2013.12.31 (전기말)	111,649,010,000	-18,865,482,321	228,688,089,076	272,298,698,042	593,770,314,797	613,090,144	594,383,404,941
2014.01.01 (당기초)	111,649,010,000	-18,865,482,321	228,688,089,076	272,298,698,042	593,770,314,797	613,090,144	594,383,404,941
총포괄이익							
당기순이익				33,762,778,782	33,762,778,782	95,681,123	33,858,459,905
기타포괄손익							
매도가능금융자산평가손익			-19,801,684,402		-19,801,684,402		-19,801,684,402
지분법자본변동			73,713,852,800		73,713,852,800		73,713,852,800
부의지분법자본변동			21,095,061		21,095,061		21,095,061
지분법이익잉여금변동				-9,428,360	-9,428,360		-9,428,360
보형수리적손실				-1,286,427,623	-1,286,427,623		-1,286,427,623
해외사업환산손익의변동			-2,702,321,703		-2,702,321,703	9,776,235	-2,692,545,468
연결범위의 변동							
소유주와의 거래							
배당				-11,164,901,000	-11,164,901,000		-11,164,901,000
비지배지분과의 자본거래손익							
2014.12.31 (당기말)	111,649,010,000	-18,865,482,321	279,919,030,832	293,600,719,841	666,303,278,352	718,547,502	667,021,825,854

- 연결 현금흐름표

<연 결 현 금 흐 림 표>

제 39 기 (2014. 1. 1 부터 2014. 12. 31 까지)

제 38 기 (2013. 1. 1 부터 2013. 12. 31 까지)

(단위 : 원)

과 목	제 39 기	제 38 기
영업활동 현금흐름	-60,350,109,859	77,567,054,698
영업활동에서 창출된 현금흐름	-82,112,852,074	58,745,007,557
당기순이익	33,858,459,905	108,246,115,169
조정	23,302,584,785	-11,332,856,986
순운전자본의 변동	-139,273,896,764	-38,168,250,626

과 목	제 39 기	제 38 기
이자의 수취	6,943,208,420	6,869,341,628
이자의 지급	-6,415,745,839	-16,308,850,681
배당금수입	34,543,767,483	37,346,138,017
법인세부담액	-13,308,487,849	-9,084,581,823
투자활동 현금흐름	75,780,474,358	44,382,781,230
단기금융상품의 순증감	26,900,000,000	96,365,040
단기대여금의 회수	10,690,100,000	
종속기업투자의 처분		1,060
장기대여금의 회수	5,560,924,599	32,095,497,858
자원개발자금의 회수	54,711,616,196	38,838,274,057
유형자산의 처분	29,786,318	490,582,964
무형자산의 처분	454,545,455	481,818,182
관계기업 투자의 취득	-10,719,000,000	-15,906,000,000
단기대여금의 대여	-1,099,200,000	-2,737,600,000
장기대여금의 대여	-202,534,161	-1,060,813,898
자원개발자금의 취득		-1,998,820,000
유형자산의 취득	-3,023,220,249	-304,088,347
무형자산의 취득	-7,522,543,800	-5,380,895,347
연결실체의 변동으로 인한 현금의 감소		-231,540,339
재무활동 현금흐름	39,107,416,404	-179,969,060,919
단기차입금의 순증가	110,190,160,760	-64,693,351,754
장기차입금의 차입		
유동성차입금의 상환	-48,824,919,901	-47,268,668,814
장기차입금의 상환	-11,092,923,455	-3,428,328,060
비지배지분의 취득		-3,413,811,291
배당금의 지급	-11,164,901,000	-11,164,901,000
사채의 상환		-50,000,000,000

과 목	제 39 기	제 38 기
현금및현금성자산의 증가(감소)	54,537,780,903	-58,019,224,991
현금및현금성자산에 대한 환율변동효과	-3,832,590,060	-993,395,651
기초의 현금및현금성자산	254,856,502,902	313,869,123,544
기말의 현금및현금성자산	305,561,693,745	254,856,502,902

※ 연결 재무제표와 관련된 주식사항은 전자공시시스템(<http://dart.fss.or.kr>)에
공시 예정인 당사의 연결 감사보고서를 참조하시기 바랍니다.

(2) 별도 재무제표

- 대차대조표(재무상태표)

<대 차 대 조 표(재 무 상 태 표)>

제 39 기 2014. 12. 31 현재

제 38 기 2013. 12. 31 현재

(단위 : 원)

과 목	제 39 기	제 38 기
자 산		
유동자산	1,226,119,835,138	1,080,637,728,457
현금및현금성자산	261,539,816,468	200,652,980,958
단기금융상품	13,100,000,000	40,000,000,000
매출채권	761,075,551,170	639,370,899,006
재고자산	134,134,703,303	136,037,754,850
기타유동채권	11,484,968,975	9,076,387,083
기타유동자산	43,405,168,030	54,272,596,113
파생금융자산	1,379,627,192	1,227,110,447
비유동자산	241,874,842,888	318,541,905,646
장기금융상품	27,581,333	27,581,333
매도가능금융자산	64,400,937,789	90,505,770,987

과 목	제 39 기	제 38 기
만기보유금융자산		2,000
종속회사, 조인트벤처 및 관계기업 투자	97,572,610,083	86,853,610,083
장기대여금	16,792,817,411	21,314,679,728
자원개발자금	4,786,492,870	59,498,109,066
유형자산	2,712,954,997	1,122,645,591
무형자산	52,270,291,158	54,586,435,816
기타비유동자산	3,311,157,247	4,633,071,042
자 산 총 계	1,467,994,678,026	1,399,179,634,103
부 채		
유동부채	1,012,378,136,372	934,987,845,764
매입채무	482,449,337,823	431,005,359,457
미지급금	44,961,584,215	54,782,132,084
선수금	58,884,561,738	58,545,344,176
단기차입금	407,239,702,825	326,209,198,685
유동성차입금	7,430,238,310	46,191,869,901
유동성충당부채	701,136,538	9,230,071,138
기타유동채무	5,740,807,213	5,306,205,874
당기법인세부채	4,721,985,523	3,430,196,282
파생금융부채	248,782,187	287,468,167
비유동부채	29,261,977,940	51,754,950,598
장기차입금	14,786,073,599	32,613,120,867
확정급여채무	903,964,891	263,545,593
충당부채	3,174,407,436	3,249,617,113
이연법인세부채	10,397,532,014	15,628,667,025
부 채 총 계	1,041,640,114,312	986,742,796,362
자 본		
납입자본금	111,649,010,000	111,649,010,000

과 목	제 39 기	제 38 기
기타자본	-15,172,087,266	-15,172,087,266
기타포괄손익	46,035,507,543	65,837,191,945
이익잉여금	283,842,133,437	250,122,723,062
자 본 총 계	426,354,563,714	412,436,837,741
부 채 와 자 본 총 계	1,467,994,678,026	1,399,179,634,103

- 손익계산서

<손익계산서>

제 39 기 (2014. 1. 1 부터 2014. 12. 31 까지)

제 38 기 (2013. 1. 1 부터 2013. 12. 31 까지)

(단위 : 원)

과 목	제 39 기	제 38 기
매출액	4,591,025,301,494	4,377,917,138,431
매출원가	-4,486,110,466,766	-4,273,966,865,015
매출총이익	104,914,834,728	103,950,273,416
판매비와관리비	-73,105,242,472	-76,786,594,452
영업이익	31,809,592,256	27,163,678,964
기타수익	119,397,657,727	179,848,998,195
기타비용	-95,735,475,349	-146,911,669,401
종속기업투자처분손실		-406,207,940
금융수익	23,459,100,179	26,600,447,342
금융원가	-24,004,205,541	-32,471,889,863
법인세비용차감전순이익	54,926,669,272	53,823,357,297
법인세비용	-8,755,930,274	-6,638,354,224
당기순이익	46,170,738,998	47,185,003,073
주당이익		
기본주당순이익	2,068	2,113

- 포괄손익계산서

<포괄손익계산서>

제 39 기 (2014. 1. 1 부터 2014. 12. 31 까지)

제 38 기 (2013. 1. 1 부터 2013. 12. 31 까지)

(단위 : 원)

과 목	제 39 기	제 38 기
당기순이익	46,170,738,998	47,185,003,073
기타포괄손익	-21,088,112,025	-4,977,307,594
매도가능금융자산평가손익	-19,801,684,402	-5,178,735,881
보험수리적손실	-1,286,427,623	201,428,287
당기총포괄이익	25,082,626,973	42,207,695,479

- 자본변동표

<자본변동표>

제 39 기 (2014. 1. 1 부터 2014. 12. 31 까지)

제 38 기 (2013. 1. 1 부터 2013. 12. 31 까지)

(단위 : 원)

과 목	자본금	기타자본	기타포괄 손익누계액	이익잉여금	총 계
2013.01.01 (전기초)	111,649,010,000	-15,172,087,266	71,015,927,826	213,901,192,702	381,394,043,262
총포괄이익					
당기순이익				47,185,003,073	47,185,003,073
기타포괄손익					
매도가능금융자산평가손실			-5,178,735,881		-5,178,735,881
보험수리적손실				201,428,287	201,428,287
소유주와의 거래					
배당				-11,164,901,000	-11,164,901,000
2013.12.31 (전기말)	111,649,010,000	-15,172,087,266	65,837,191,945	250,122,723,062	412,436,837,741
2014.01.01 (당기초)	111,649,010,000	-15,172,087,266	65,837,191,945	250,122,723,062	412,436,837,741
총포괄이익					

과 목	자본금	기타자본	기타포괄 손익누계액	이익잉여금	총 계
당기순이익				46,170,738,998	46,170,738,998
기타포괄손익					
매도가능금융자산평가손실			-19,801,684,402		-19,801,684,402
보험수리적손실				-1,286,427,623	-1,286,427,623
소유주와의 거래					
배당				-11,164,901,000	-11,164,901,000
2014.12.31 (당기말)	111,649,010,000	-15,172,087,266	46,035,507,543	283,842,133,437	426,354,563,714

- 현금흐름표

<현금흐름표>

제 39 기 (2014. 1. 1 부터 2014. 12. 31 까지)

제 38 기 (2013. 1. 1 부터 2013. 12. 31 까지)

(단위 : 원)

과 목	제 39 기	제 38 기
영업활동 현금흐름	-24,574,231,194	113,423,540,781
영업활동에서 창출된 현금흐름	-54,237,468,099	87,125,791,203
당기순이익	46,170,738,998	47,185,003,073
조정	-10,923,996,371	40,901,173,679
순운전자본의 변동	-89,484,210,726	-960,385,549
이자의 수취	6,652,113,068	6,119,676,584
이자의 지급	-5,456,537,482	-11,491,961,665
배당금수입	34,430,321,123	37,284,393,127
법인세부담액	-5,962,659,804	-5,614,358,468
투자활동 현금흐름	72,864,015,301	48,938,023,939
단기금융상품의 순증감	26,900,000,000	
종속기업, 벤처투자 및 관계기업 투자의 처분		1,060
자원개발자금의 회수	54,711,616,196	38,838,274,057

과 목	제 39 기	제 38 기
장기대여금의 회수	5,560,924,599	32,095,497,858
유형자산의 처분	29,786,318	17,325,869
무형자산의 처분	454,545,455	481,818,182
종속기업, 벤처투자 및 관계기업 투자의 취득	-10,719,000,000	-15,906,000,000
자원개발자금의 취득		-1,998,820,000
장기대여금의 대여	-202,534,161	-1,060,813,898
유형자산의 취득	-2,991,646,006	-189,556,842
무형자산의 취득	879,677,100	-3,339,702,347
재무활동 현금흐름	12,580,809,784	-181,194,272,489
단기차입금의 순증감	81,030,504,140	-69,332,374,615
장기차입금의 차입		
유동성차입금의 상환	-46,191,869,901	-50,696,996,874
배당금의 지급	-11,164,901,000	-11,164,901,000
장기차입금의 상환	-11,092,923,455	
사채의 상환		-50,000,000,000
현금및현금성자산의 증가	60,870,593,891	-18,832,707,769
현금및현금성자산에 대한 환율변동효과	16,241,619	-459,495,081
기초의 현금및현금성자산	200,652,980,958	219,945,183,808
기말의 현금및현금성자산	261,539,816,468	200,652,980,958

- 이익잉여금처분계산서(안)

<이익잉여금처분계산서>

제 39 기 (2014. 1. 1 부터 2014. 12. 31 까지)

제 38 기 (2013. 1. 1 부터 2013. 12. 31 까지)

(단위 : 원)

과 목	제 39 기	제 38 기
처분전이익잉여금	279,934,418,087	247,331,497,812
전기이월이익잉여금	235,050,106,712	199,945,066,452
보험수리적이익	-1,286,427,623	201,428,287
당기순이익	46,170,738,998	47,185,003,073
이익잉여금 처분액	-12,281,391,100	-12,281,391,100
이익준비금	1,116,490,100	1,116,490,100
배당금 현금배당: 당기 500원(10%) 전기 500원(10%)	11,164,901,000	11,164,901,000
차기이월이익잉여금	267,653,026,987	235,050,106,712

※ 별도 재무제표와 관련된 주식사항은 전자공시시스템(<http://dart.fss.or.kr>)에
공시 예정인 당사의 감사보고서를 참조하시기 바랍니다.

- 최근 2사업연도의 배당에 관한 사항

구 분	제 39 기	제 38 기
주당배당금	500원	500원
시가배당율	1.7%	1.5%
배당금총액	11,164,901,000원	11,164,901,000원

- "시가배당율"은 주주총회 소집을 위한 주주명부폐쇄일(매년 12월 31일)
2일전부터 과거 1주일간의 유가증권시장에서 형성된 최종 시세가격의
산술평균가격에 대한 주당배당금의 비율입니다.
- 상기 내용(제39기)은 외부감사인의 감사결과 및 주주총회 승인 과정에서
변경될 수 있습니다.

□ 이사의 선임

가. 후보자의 성명 · 생년월일 · 추천인 · 최대주주와의 관계 · 사외이사후보자 여부

후보자성명	생년월일	사외이사 후보자여부	최대주주와의 관계	추천인
홍 석 한	1961-04-16	사외이사	해당사항 없음	이사회
총 (1) 명				

나. 후보자의 주된직업 · 약력 · 당해법인과의 최근3년간 거래내역

후보자성명	주된직업	약력	당해법인과의 최근3년간 거래내역
홍 석 한	대석합동법률사무소 변호사	(現) 현대종합상사 사외이사	해당사항 없음

□ 감사위원회 위원의 선임

가. 후보자의 성명 · 생년월일 · 추천인 · 최대주주와의 관계 · 사외이사후보자 여부

후보자성명	생년월일	사외이사 후보자여부	최대주주와의 관계	추천인
홍 석 한	1961-04-16	사외이사	해당사항 없음	이사회
총 (1) 명				

나. 후보자의 주된직업 · 약력 · 당해법인과의 최근3년간 거래내역

후보자성명	주된직업	약력	당해법인과의 최근3년간 거래내역
홍 석 한	대석합동법률사무소 변호사	(現) 현대종합상사 사외이사	해당사항 없음

□ 이사의 보수한도 승인

가. 이사의 수 · 보수총액 내지 최고 한도액

구 분	전 기	당 기
이사의 수 (사외이사수)	5명 (3명)	5명 (3명)

보수총액 내지 최고한도액	4,000,000,000원	4,000,000,000원
---------------	----------------	----------------