

목 차

주주총회소집공고.....	1
주주총회 소집공고.....	2
I. 사외이사 등의 활동내역과 보수에 관한 사항	3
1. 사외이사 등의 활동내역	3
가. 이사회 출석률 및 이사회 의안에 대한 찬반여부	3
나. 이사회내 위원회에서 사외이사 등의 활동내역	3
2. 사외이사 등의 보수현황	3
II. 최대주주등과의 거래내역에 관한 사항	5
1. 단일 거래규모가 일정규모이상인 거래.....	5
2. 해당 사업연도중에 특정인과 해당 거래를 포함한 거래총액이 일정규모이상인 거래	5
III. 경영참고사항	6
1. 사업의 개요.....	6
가. 업계의 현황	6
나. 회사의 현황	7
2. 주주총회 목적사항별 기재사항	8
<input type="checkbox"/> 재무제표의 승인.....	8
<input type="checkbox"/> 이사의 선임.....	18
<input type="checkbox"/> 감사위원회 위원의 선임	19
<input type="checkbox"/> 이사의 보수한도 승인.....	19

주주총회소집공고

2016년 3월 10일

회 사 명 : 현대종합상사주식회사
대 표 이 사 : 정 몽 혁
본 점 소 재 지 : 서울특별시 종로구 율곡로2길 25
(전 화) (02) 390-1424
(홈페이지)<http://www.hyundaicorp.co.kr>

작 성 책 임 자 : (직 책) 상 무 (성 명) 김 정 식
(전 화) (02) 390-1827

주주총회 소집공고

(제40기 정기주주총회)

당사 제40기 정기주주총회를 상법 제365조와 정관 제13조의 규정에 의거 다음과 같이 개최하오니 참석하여 주시기 바랍니다.

- 다 음 -

1. 일 시 : 2016년 3월 25일 (금) 오전 8시 30분

2. 장 소 : 서울특별시 종로구 율곡로 2길 25 연합미디어센터 17층 다목적홀

3. 회의 목적 사항

보 고 사 항 : 감사보고 및 영업보고

부 의 사 항

제 1 호 의안 : 제40기 재무제표 승인의 건

제 2 호 의안 : 이사 선임의 건

제 3 호 의안 : 감사위원회 위원 선임의 건

제 4 호 의안 : 이사 보수한도 승인의 건

4. 실질주주의 의결권 행사에 관한 사항

금번 당사의 주주총회에서는 자본시장과 금융투자업에 관한 법률 제314조 제5항 단서규정에 의거하여 한국예탁결제원이 주주님들의 의결권을 행사할 수 없습니다. 따라서 주주님들께서는 한국예탁결제원에 의결권행사에 관한 의사표시를 하실 필요가 없으며, 종전과 같이 주주총회 참석장에 의거 의결권을 직접행사 하시거나 또는 위임장에 의거 의결권을 간접행사 하실 수 있습니다.

I. 사외이사 등의 활동내역과 보수에 관한 사항

1. 사외이사 등의 활동내역

가. 이사회 출석률 및 이사회 의안에 대한 찬반여부

회차	개최일자	의안내용	사외이사 등의 성명		
			이원흠 (출석률: 100%)	이근병 (출석률: 75%)	홍석한 (출석률: 25%)
			찬 반 여 부		
1	2015.02.06	제39기 결산재무제표 승인 이사 등과 회사 간의 거래 사전승인	찬성 찬성	찬성 찬성	-
2	2015.02.24	타인에 대한 자금대여	찬성	찬성	-
3	2015.03.03	제39기 정기주주총회 소집 제39기 정기주주총회 회의목적사항 제39기 현금배당 제39기 정기주주총회 의장 선임 이사 등과 회사 간의 거래 사전승인	찬성 찬성 찬성 찬성 찬성	찬성 찬성 찬성 찬성	-
4	2015.03.20	이사회 의장 선임 해외지점 설치 및 폐쇄	찬성 찬성	찬성 찬성	찬성 찬성
5	2015.05.27	분할계획서 승인 임시주주총회 소집 및 회의목적사항 승인 임시주주총회를 위한 기준일 설정 및 주주명부 폐쇄 이사 등과 회사간의 거래 사전승인	찬성 찬성 찬성 찬성	-	찬성 찬성 찬성 찬성
6	2015.08.10	이사 등과 회사 간의 거래 사전승인	찬성	찬성	-
7	2015.10.02	분할보고총회 갈음 공고 라고스, 타이페이 지사 폐쇄	찬성	-	-
8	2015.12.18	2016년 사업계획 승인(안) 이사 등과 회사 간의 거래 사전승인(안)	찬성	찬성	-

※ 홍석한 사외이사는 본인 사망의 이유로 2015년 8월 14일 중도퇴임하였으며, 제40기 정기주주총회에서 사외이사를 신규 선임할 예정입니다.

나. 이사회내 위원회에서의 사외이사 등의 활동내역

위원회명	구성원	활동내역		
		개최일자	의안내용	가결여부
감사위원회	이원흠 이근병 홍석한 (사외이사 3명)	2015.03.03	제39기 감사보고서 2014년 내부회계관리제도 운영실태 평가	가결 가결

※ 홍석한 감사위원회 위원은 본인 사망의 이유로 2015년 8월 14일 중도퇴임하였으며, 제40기 정기주주총회에서 감사위원회 위원을 신규 선임할 예정입니다.

2. 사외이사 등의 보수현황

(단위 : 원)

구 분	인원수	주총승인금액	지급총액	1인당 평균 지급액	비 고
사외이사	3	4,000,000,000	232,800,000	77,600,000	-

※ 주총승인금액은 제39기 정기주주총회(2015년 3월 20일)에서 사내이사 3人を 포함한 등기이사 5인에 대하여 승인받은 금액이며, 지급총액에는 2015년 8월 14일 본인사망의 이유로 중도퇴임한 홍석한 사외이사에 대한 보수가 포함되어 있습니다.

II. 최대주주등과의 거래내역에 관한 사항

1. 단일 거래규모가 일정규모이상인 거래

(단위 : 억원)

거래종류	거래상대방 (회사와의 관계)	거래기간	거래금액	비율(%)
해당사항 없음				

2. 해당 사업연도중에 특정인과 해당 거래를 포함한 거래총액이 일정 규모이상인 거래

(단위 : 억원)

거래상대방 (회사와의 관계)	거래종류	거래기간	거래금액	비율(%)
해당사항 없음				

III. 경영참고사항

1. 사업의 개요

가. 업계의 현황

(1) 산업의 특성

종합상사는 신속하고 정확한 영업정보 수집, Buyer 및 Maker 등 거래선과의 우호적인 관계 유지, 신규 시장 및 거래선 개척, 해외직접투자 등의 목적을 위해 많은 해외 네트워크를 보유하고 다각화된 영업활동을 수행하는 대형상사로서, 국가경제성장을 주도하기 위해 1975년 상공부에서 종합상사지정제도를 도입하면서 탄생하였습니다.

종합상사는 IMF 이후 경제환경의 변화에 따라 단순한 계열사 수출대행위주의 무역형태를 탈피하여 다각화된 종합무역을 지속적으로 구축하여 왔고 경쟁력을 갖추고 있는 해외 Network와 Financing 능력 등을 기반으로 하는 새로운 사업영역의 개척에 박차를 가하고 있습니다. 이에 따라, 각 상사들은 사업 재편 등의 구조조정 및 재무구조 개선을 통한 노력을 기울이는 한편, 수출선 다변화, 아프리카 및 중국 등으로의 새로운 시장 개척, 중소기업의 해외 마케팅 활동 지원 등을 통한 동반 진출 모색 등 신사업 개발을 위한 다각적인 방안을 수립·시행 중에 있습니다. 또한 수출 이외에 수입 및 국내영업과 해외 직·간접투자, 해외자원개발사업 등 다양한 수입사업을 영위하고 있습니다. 종합상사는 새로운 해외시장의 개척을 위해 정치불안, 전쟁 등의 CountryRisk, 고유의 Business Risk, 환율 및 고유가 Risk 등의 위험을 Hedge 하면서 지난 30년간 국가 경제발전에 큰 기여를 해왔고, 종합상사를 통해 30년간 배출된 무역인력은 국가 수출산업의 중추적인 역할을 수행해 오고 있습니다.

(2) 산업의 성장성

한국의 전체 수출 실적에서 종합상사의 수출이 차지하는 비중은 1998년 51.8%를 차지한 이후 줄곧 감소 추세를 보여왔습니다. 원인으로서는 계열사의 수출 창구 역할 감소가 가장 큼니다. 일부에서는 종합상사의 위기론을 언급하지만 여전히 종합상사는 세계 경제 환경의 변화에 적극 대응하여 신규 시장 개척, 신규 아이템 개발, 해외 지사망을 이용한 규모의 경제 실현, 해외 거래선을 이용한 복합거래와 함께 적극적인 해외 투자사업 및 자원개발사업 등을 통하여 지속적인 성장을 이룰 것입니다.

(3) 경기변동의 특성

수출입 무역거래에 영향을 미치는 주요 외부환경요인으로는 환율요인과 물가, 임금, 금리, 원자재가격 등과 세계경기변동, 교역상대국의 수입수요 증감, 각국의 수입규제 강화 등의 수요측면 요인을 들 수 있습니다. 지난 2015년은 세계 경기의 둔화와 국제유가를 비롯한 원자재 가격의 약세, 이에 따른 주요 신흥국들의 경기침체 등으로 복합적 요인의 변동성이 증가하였으며, 미국 등 주요 선진국의 금리인상 및 환율정책에 따라 무역 성장의 방향이 크게 영향을 받을 수 있는 상황입니다.

(4) 경쟁요소

직접적인 경쟁요소는 미국 달러화와 엔화 등 환율의 변동, 고유가와 원자재가격

상승, 가격 및 기술력에서 한국산 제품을 위협하고 있는 중국 및 동남아 신흥 경제국들입니다. 간접적인 경쟁요소로는 전자 상거래의 확산과 제조업체의 직수출 노력, 독자적인 시장개척 등을 들 수 있겠습니다.

(5) 관련 법령 또는 정부의 규제 등

무역 등 해외사업과 관련하여 대외무역법, 외국환거래법 등의 규제를 받고 있으며, 특히 대외 무역법과 기술개발촉진법 등의 관련 규정을 따른 "전략물자·기술수출입 통합공고"를 통해 전략물자·기술의 수출입이 엄격히 통제되고 있습니다.

나. 회사의 현황

(1) 영업개황

세계시장을 무대로 변압기·플랜트·선박·자동차·철강·화학 및 기타 상품의 무역과 유통 서비스를 제공하고 있는 당사는 전세계적인 비즈니스 네트워크와 빠른 정보력, 숙련된 거래기법과 우수한 금융능력을 이용하여 종합무역상사로서의 위치를 확고히 하고 있습니다. 최근에는 회사설립 초기부터 투자해 온 에너지 자원개발사업에서 성과를 거두고 있으며 사업영역 다각화와 사업구조 고도화에 적극 매진하고, 부문별 경쟁력강화와 체질개선을 통해 종합무역 전문회사로 거듭나기 위해 전사적인 노력을 다하고 있습니다. 특히 조선경기 불황 등으로 인한 실적저조와 결손누적으로 회사에 큰 재무적 부담을 안겨왔던 청도현대조선을 2013년 매각하여 경영의 불확실성을 크게 감소시키고 회사의 자원을 강점분야에 집중시킬 수 있는 기반을 마련하였습니다. 회사의 주력사업은 2016년 1월 기준으로 산업플랜트부문, 차량부문, 철강부문, 화학부문 등의 4개의 사업부문을 주축으로 구성되어 있으며, 각 사업부문은 수출입과 삼국간 무역 및 해외자원개발 프로젝트를 영위하고 있습니다.

(2) 시장점유율

(단위 : 미화 백만불)

구 분	2015년 연간		2014년 연간		2013년 연간	
당 사	2,029		2,918		3,095	
경쟁사	대우인터	6,648	대우인터	7,699	대우인터	7,602
	LG상사	588	LG상사	691	LG상사	1,169
	GS글로벌	999	GS글로벌	1,417	GS글로벌	1,287
	SK네트웍스	1,942	SK네트웍스	2,088	SK네트웍스	1,801
	효성	3,308	효성	3,776	효성	3,923

※ 상기 내용은 한국무역협회에서 제공하는 수출 실적을 바탕으로 작성한 내용입니다.

(3) 신규사업 등의 내용 및 전망

주주총회 소집공고 제출일 현재 당해 사업연도에 새로이 추진하였거나, 이사회 결의 등을 통하여 향후 추진하기로 구체화된 신규 사업은 없습니다.

(4) 조직도

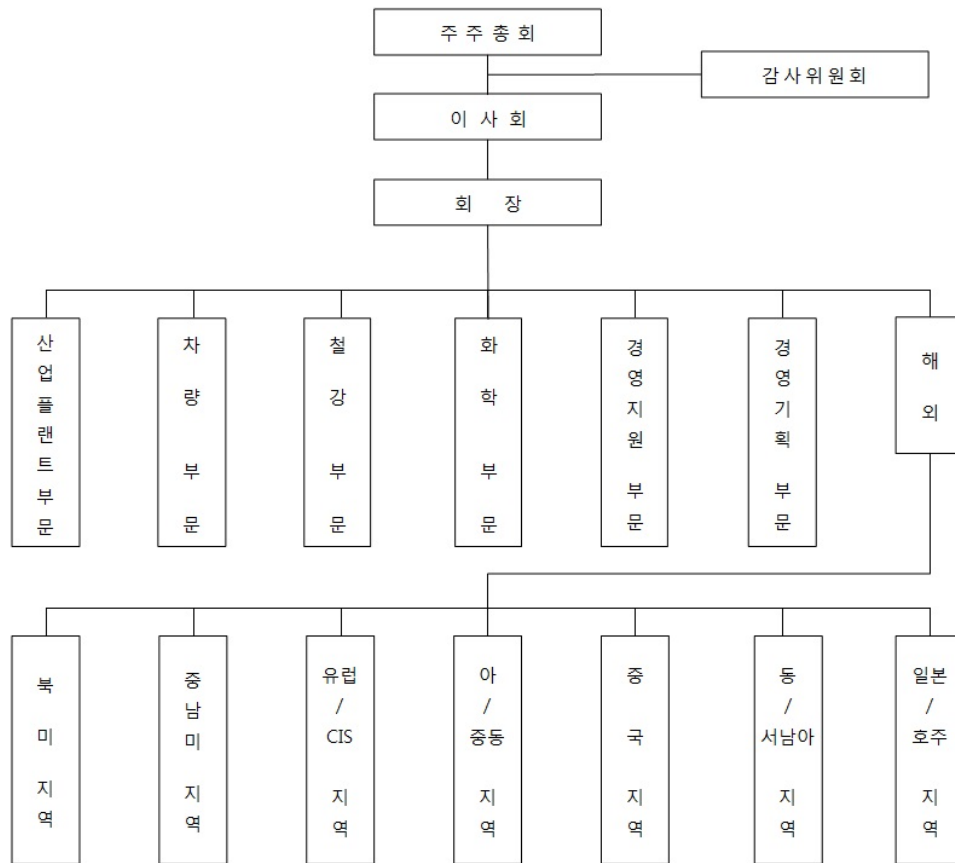

2. 주주총회 목적사항별 기재사항

□ 재무제표의 승인

가. 해당 사업연도의 영업상황의 개요

"III. 경영참고사항"의 "1. 사업의 개요" 참조

나. 해당 사업연도의 대차대조표(재무상태표) · 손익계산서(포괄손익계산서) · 자본변동표 · 이익잉여금처분계산서(안) 또는 결손금처리계산서(안) · 현금흐름표

(1) 연결 재무제표

- 연결 대차대조표(재무상태표)

<연결 대차대조표(재무상태표)>

제 40 기 2015. 12. 31 현재

제 39 기 2014. 12. 31 현재

(단위 : 원)

과 목	제 40(당)기	제 39(전)기
자 산		
유동자산	1,058,050,959,873	1,433,084,511,980

현금및현금성자산	69,742,973,762	305,561,693,745
단기금융상품	-	13,100,000,000
매출채권	516,946,067,409	773,620,593,622
재고자산	341,181,676,254	267,359,107,372
파생금융자산	1,726,507,698	1,379,627,192
유동성장기대여금	10,802,686,148	-
당기법인세자산	143,596,568	89,531,082
기타유동채권	73,048,057,605	20,886,096,717
기타유동자산	44,459,394,429	51,087,862,250
비유동자산	445,935,526,298	493,575,973,966
장기금융상품	21,000,000	27,581,333
매도가능금융자산	88,370,932,433	64,658,498,303
관계기업투자	279,833,553,904	341,297,784,486
장기대여금	32,320,035,061	16,792,817,411
자원개발자금	4,786,492,870	4,786,492,870
유형자산	5,256,061,760	5,084,267,057
무형자산	31,183,295,168	55,919,142,021
이연법인세자산	630,717,667	698,678,788
기타비유동자산	3,533,437,435	4,310,711,697
자 산 총 계	1,503,986,486,171	1,926,660,485,946
부 채		
유동부채	914,020,129,711	1,146,017,250,918
매입채무	464,791,892,673	577,009,534,965
미지급금	92,522,436,977	40,061,949,256
선수금	47,994,608,969	70,234,912,135
단기차입금	288,191,908,475	437,269,687,340
유동성장기차입금	7,486,992,270	7,430,238,310
유동성충당부채	718,113,345	717,058,813
당기법인세부채	3,546,388,754	5,291,201,610
파생금융부채	1,169,118,052	248,782,187
기타유동채무	7,598,670,196	7,753,886,302
비유동부채	99,990,809,724	113,621,409,174
장기차입금	7,961,353,415	14,786,073,599
순확정급여부채	1,486,067,901	1,329,365,464
충당부채	5,288,350,016	4,874,523,869
이연법인세부채	83,723,368,028	92,631,446,242
기타비유동채무	295,708,417	-
비유동당기법인세부채	1,235,961,947	-
부 채 총 계	1,014,010,939,435	1,259,638,660,092

자	본		
지배회사지분		489,168,985,947	666,303,278,352
자본금		66,144,830,000	111,649,010,000
연결기타자본		-261,068,001,957	-18,865,482,321
연결기타포괄손익누계액		255,045,399,245	279,919,030,832
연결이익잉여금		429,046,758,659	293,600,719,841
비지배지분		806,560,789	718,547,502
자	본	총	계
		489,975,546,736	667,021,825,854
부	채	와	자
		본	총
		계	
		1,503,986,486,171	1,926,660,485,946

- 연결 손익계산서

<연 결 손 익 계 산 서>

제 40 기 (2015. 1. 1 부터 2015. 12. 31 까지)

제 39 기 (2014. 1. 1 부터 2014. 12. 31 까지)

(단위 : 원)

과	목	제 40(당기)	제 39(전기)
매출액		4,261,900,488,367	5,264,867,952,253
매출원가		-4,156,305,881,116	-5,157,413,257,312
매출총이익		105,594,607,251	107,454,694,941
판매비와관리비		-82,148,171,845	-78,057,871,896
영업이익		23,446,435,406	29,396,823,045
기타수익		100,935,418,018	104,041,235,025
기타비용		-108,681,680,826	-101,150,939,286
관계기업투자 지분법손익 등		20,478,965,514	9,552,234,069
금융수익		32,279,985,468	24,590,537,623
금융원가		-30,085,548,666	-25,322,908,300
법인세비용차감전순이익		38,373,574,914	41,106,982,176
법인세비용		-11,015,557,000	-15,158,394,074
계속영업순이익		27,358,017,914	25,948,588,102
중단영업순이익		119,872,084,905	7,909,871,803
당기순손익		147,230,102,819	33,858,459,905
당기순이익의 귀속			
지배기업의 소유주		147,159,972,835	33,762,778,782
비지배지분		70,129,984	95,681,123
지배기업 소유주지분에 대한 주당순손익			
계속영업주당이익		1,362	1,158
중단영업주당이익		5,983	354

- 연결 포괄손익계산서

<연결 포괄손익계산서>

제 40 기 (2015. 1. 1 부터 2015. 12. 31 까지)

제 39 기 (2014. 1. 1 부터 2014. 12. 31 까지)

(단위 : 원)

과 목	제 40(당기)	제 39(전기)
당기순이익	147,230,102,819	33,858,459,905
기타포괄손익	-25,410,564,191	49,944,862,008
당기손익으로 재분류되지 않는 항목		
지분법이익잉여금변동	-	-9,428,360
순확정급여부채의 재측정요소	-549,033,017	-1,286,427,623
후속적으로 당기손익으로 재분류될 수 있는 항목		
매도가능금융자산평가손익	15,375,603,950	-19,801,684,402
지분법자본변동	-41,012,245,253	73,734,947,861
부의지분법자본변동	-51,584,111	-
해외사업환산손익의 변동	826,694,240	-2,692,545,468
당기총포괄이익	121,819,538,628	83,803,321,913
지배기업 소유주지분	121,737,308,231	83,697,864,555
비지배지분	82,230,397	105,457,358

- 연결 자본변동표

<연결 자본 변동 표>

제 40 기 (2015. 1. 1 부터 2015. 12. 31 까지)

제 39 기 (2014. 1. 1 부터 2014. 12. 31 까지)

(단위 : 원)

과 목	지배기업 소유주지분					비지배지분	자본총계
	자본금	연결 기타자본항목	연결기타포괄 손익누계액	연결이익 잉여금	합 계		
2014.1.1(전기초)	111,649,010,000	-18,865,482,321	228,688,089,076	272,298,698,042	593,770,314,797	613,090,144	594,383,404,941
총포괄이익							
연결당기순이익	-	-	-	33,762,778,782	33,762,778,782	95,681,123	33,858,459,905
기타포괄손익							
매도가능금융자산평가손익	-	-	-19,801,684,402	-	-19,801,684,402	-	-19,801,684,402
지분법자본변동	-	-	73,734,947,861	-	73,734,947,861	-	73,734,947,861
지분법이익잉여금변동	-	-	-	-9,428,360	-9,428,360	-	-9,428,360
순확정급여부채의 재측정요소	-	-	-	-1,286,427,623	-1,286,427,623	-	-1,286,427,623
해외사업환산손익의변동	-	-	-2,702,321,703	-	-2,702,321,703	9,776,235	-2,692,545,468
소유주와의 거래							

배당	-	-	-	-11,164,901,000	-11,164,901,000	-	-11,164,901,000
2014.12.31(전기말)	111,649,010,000	-18,865,482,321	279,919,030,832	293,600,719,841	666,303,278,352	718,547,502	667,021,825,854
2015.1.1(당기초)	111,649,010,000	-18,865,482,321	279,919,030,832	293,600,719,841	666,303,278,352	718,547,502	667,021,825,854
총포괄이익							
연결당기순이익	-	-	-	147,159,972,835	147,159,972,835	70,129,984	147,230,102,819
기타포괄손익							
매도가능금융자산평가손익	-	-	15,375,603,950	-	15,375,603,950	-	15,375,603,950
지분법자본변동	-	-	-41,012,245,253	-	-41,012,245,253	-	-41,012,245,253
부의지분법자본변동	-	-	-51,584,111	-	-51,584,111	-	-51,584,111
순확정급여부채의 재측정요소	-	-	-	-549,033,017	-549,033,017	-	-549,033,017
해외사업환산손익의변동	-	-	814,593,827	-	814,593,827	12,100,413	826,694,240
소유주와의 거래							
배당	-	-	-	-11,164,901,000	-11,164,901,000	-	-11,164,901,000
자기주식	-	-151,699,636	-	-	-151,699,636	-	-151,699,636
분할로 인한 변동	-45,504,180,000	-242,050,820,000	-	-	-287,555,000,000	-	-287,555,000,000
비지배지분과의 자본거래손익	-	-	-	-	-	5,782,890	5,782,890
2015.12.31(당기말)	66,144,830,000	-261,068,001,957	255,045,399,245	429,046,758,659	489,168,985,947	806,560,789	489,975,546,736

- 연결 현금흐름표

<연 결 현 금 흐 름 표>

제 40 기 (2015. 1. 1 부터 2015. 12. 31 까지)

제 39 기 (2014. 1. 1 부터 2014. 12. 31 까지)

(단위 : 원)

구 분	제 40(당)기	제 39(전기)
영업활동 현금흐름	74,814,061,253	-60,350,109,859
영업활동에서 창출된 현금흐름	56,376,875,059	-82,112,852,074
당기순이익	147,230,102,819	33,858,459,905
조정	-98,703,715,098	23,302,584,785
순운전자본의 변동	7,850,487,338	-139,273,896,764
이자의 수취	5,844,343,859	6,943,208,420
이자의 지급	-5,000,578,534	-6,415,745,839
배당금 수입	31,065,816,591	34,543,767,483
법인세 부담액	-13,472,395,722	-13,308,487,849
투자활동 현금흐름	-16,980,883,298	75,780,474,358
단기금융상품의 순증감	13,100,000,000	26,900,000,000
단기대여금의 회수	-	10,690,100,000
관계기업 투자의 처분	4,750,000,000	-
장기금융상품의 순증감	6,581,333	-
매도가능금융자산의 처분	334,132,408	-
자원개발자금의 회수	-	54,711,616,196
장기대여금의 회수	7,548,415,095	5,560,924,599
유형자산의 처분	142,590,687	29,786,318

무형자산의 처분	1,402,933,940	454,545,455
임대보증금의증가	295,708,417	-
사업결합으로 인한 현금유출액	-216,570,741	-
관계기업 투자의 취득	-	-10,719,000,000
전환사채의 취득	-3,600,000,000	-
단기대여금의 대여	-	-1,099,200,000
장기대여금의 대여	-31,461,468,530	-202,534,161
유형자산의 취득	-1,538,300,182	-3,023,220,249
무형자산의 취득	-7,744,905,725	-7,522,543,800
재무활동 현금흐름	-293,581,554,084	39,107,416,404
단기차입금의 순증감	-149,840,498,027	110,190,160,760
유동성차입금의 상환	-7,430,238,311	-48,824,919,901
장기차입금의 상환	-	-11,092,923,455
배당금의 지급	-11,164,901,000	-11,164,901,000
비지배지분의 취득	5,782,890	-
자기주식의 취득	-151,699,636	-
인적분할로 인한 변동	-125,000,000,000	-
현금및현금성자산의 증가(감소)	-235,748,376,129	54,537,780,903
현금및현금성자산에 대한 환율변동효과	-70,343,854	-3,832,590,060
기초의 현금및현금성자산	305,561,693,745	254,856,502,902
기말의 현금및현금성자산	69,742,973,762	305,561,693,745

※ 연결 재무제표와 관련된 주석사항은 전자공시시스템(<http://dart.fss.or.kr>)에
공시 예정인 당사의 연결 감사보고서를 참조하시기 바랍니다.

(2) 별도 재무제표

- 대차대조표(재무상대표)

<대 차 대 조 표(재 무 상 대 표)>

제 40 기 2015. 12. 31 현재

제 39 기 2014. 12. 31 현재

(단위 : 원)

과 목	제40(당)기	제39(전)기
자 산		
유동자산	802,412,724,115	1,226,119,835,138
현금및현금성자산	35,449,220,383	261,539,816,468
단기금융상품	-	13,100,000,000
매출채권	488,958,781,875	761,075,551,170
재고자산	181,039,588,431	134,134,703,303
파생금융자산	1,726,507,698	1,379,627,192

기타유동채권	58,524,029,625	11,484,968,975
기타유동자산	25,911,909,955	43,405,168,030
유동성장기대여금	10,802,686,148	-
비유동자산	252,149,631,385	241,874,842,888
장기금융상품	21,000,000	27,581,333
매도가능금융자산	88,126,546,582	64,400,937,789
종속회사, 공동기업 및 관계회사 투자	93,345,510,083	97,572,610,083
장기대여금	32,276,187,025	16,792,817,411
자원개발자금	4,786,492,870	4,786,492,870
유형자산	1,872,779,426	2,712,954,997
무형자산	28,482,508,459	52,270,291,158
기타비유동자산	3,238,606,940	3,311,157,247
자 산 총 계	1,054,562,355,500	1,467,994,678,026
부 채		
유동부채	741,479,256,332	1,012,378,136,372
매입채무	331,887,726,219	482,449,337,823
미지급금	89,349,570,038	44,961,584,215
선수금	28,771,774,431	58,884,561,738
단기차입금	275,848,697,791	407,239,702,825
유동성장기차입금	7,486,992,270	7,430,238,310
유동성충당부채	701,136,538	701,136,538
당기법인세부채	2,940,660,765	4,721,985,523
파생금융부채	1,169,118,052	248,782,187
기타유동채무	3,323,580,228	5,740,807,213
비유동부채	28,488,030,378	29,261,977,940
장기차입금	7,961,353,415	14,786,073,599
순확정급여부채	1,046,761,944	903,964,891
총당부채	3,381,665,691	3,174,407,436
이연법인세부채	14,507,862,372	10,397,532,014
비유동당기법인세부채	1,235,961,947	-
기타비유동부채	354,425,009	-
부 채 총 계	769,967,286,710	1,041,640,114,312
자 본		
납입자본금	66,144,830,000	111,649,010,000
기타자본	-257,374,606,902	-15,172,087,266
기타포괄손익	61,411,111,493	46,035,507,543
이익잉여금	414,413,734,199	283,842,133,437
자본총계	284,595,068,790	426,354,563,714
부 채 와 자 본 총 계	1,054,562,355,500	1,467,994,678,026

- 손익계산서

<손익계산서>

제 40 기 (2015. 1. 1 부터 2015. 12. 31 까지)

제 39 기 (2014. 1. 1 부터 2014. 12. 31 까지)

(단위 : 원)

과 목	제40(당)기	제39(전)기
매출액	3,641,766,575,642	4,489,078,399,538
매출원가	-3,561,431,894,544	-4,401,548,173,659
매출총이익	80,334,681,098	87,530,225,879
판매비와관리비	-68,533,437,808	-64,505,117,876
영업이익	11,801,243,290	23,025,108,003
기타수익	117,493,328,240	118,448,793,997
기타비용	-102,486,389,067	-95,124,466,649
금융수익	31,041,435,509	23,459,100,179
금융원가	-29,053,530,012	-24,004,205,541
법인세비용차감전순이익	28,796,087,960	45,804,329,989
법인세비용	-5,785,707,255	-6,816,788,818
계속영업순이익	23,010,380,705	38,987,541,171
중단영업순이익	119,364,653,826	7,183,197,827
당기순손익	142,375,034,531	46,170,738,998
주당이익		
계속영업주당이익	1,149	1,746
중단영업주당이익	5,957	322
기본주당이익	7,106	2,068

- 포괄손익계산서

<포괄손익계산서>

제 40 기 (2015. 1. 1 부터 2015. 12. 31 까지)

제 39 기 (2014. 1. 1 부터 2014. 12. 31 까지)

(단위 : 원)

과 목	제40(당)기	제39(전)기
당기순이익	142,375,034,531	46,170,738,998
기타포괄손익	14,737,071,181	-21,088,112,025
당기손익으로 재분류되지 않는 항목		
순확정급여부채의 재측정요소	-638,532,769	-1,286,427,623

후속적으로 당기손익으로 재분류될 수 있는 항목		
매도가능금융자산평가손익	15,375,603,950	-19,801,684,402
당기총포괄이익	157,112,105,712	25,082,626,973

- 자본변동표

<자본변동표>

제 40 기 (2015. 1. 1 부터 2015. 12. 31 까지)

제 39 기 (2014. 1. 1 부터 2014. 12. 31 까지)

(단위 : 원)

과 목	자본금	기타자본	기타포괄 손익누계액	이익잉여금	총 계
2014.1.1(전기초)	111,649,010,000	-15,172,087,266	65,837,191,945	250,122,723,062	412,436,837,741
총포괄이익					
당기손익	-	-	-	46,170,738,998	46,170,738,998
기타포괄손익					
매도가능금융자산평가손실	-	-	-19,801,684,402	-	-19,801,684,402
순확정급여부채의 재측정요소	-	-	-	-1,286,427,623	-1,286,427,623
소유주와의 거래					
배당	-	-	-	-11,164,901,000	-11,164,901,000
2014.12.31(전기말)	111,649,010,000	-15,172,087,266	46,035,507,543	283,842,133,437	426,354,563,714
2015.1.1(당기초)	111,649,010,000	-15,172,087,266	46,035,507,543	283,842,133,437	426,354,563,714
총포괄이익					
당기손익	-	-	-	142,375,034,531	142,375,034,531
기타포괄손익					
매도가능금융자산평가이익	-	-	15,375,603,950	-	15,375,603,950
순확정급여부채의 재측정요소	-	-	-	-638,532,769	-638,532,769
소유주와의 거래					
배당	-	-	-	-11,164,901,000	-11,164,901,000
자기주식	-	-151,699,636	-	-	-151,699,636
분할로 인한 변동	-45,504,180,000	-242,050,820,000	-	-	-287,555,000,000
2015.12.31(당기말)	66,144,830,000	-257,374,606,902	61,411,111,493	414,413,734,199	284,595,068,790

- 현금흐름표

<현금흐름표>

제 40 기 (2015. 1. 1 부터 2015. 12. 31 까지)

제 39 기 (2014. 1. 1 부터 2014. 12. 31 까지)

(단위 : 원)

구 분	제40(당기)	제39(전기)
영업활동 현금흐름	59,437,477,886	-24,574,231,194

영업활동에서 창출된 현금흐름	35,816,623,214	-54,237,468,099
당기순이익	142,375,034,531	46,170,738,998
조정	-112,276,089,043	-10,923,996,371
순운전자본의 변동	5,717,677,726	-89,484,210,726
이자의 수취	5,220,988,825	6,652,113,068
이자의 지급	-4,640,286,710	-5,456,537,482
배당금 수입	31,013,934,424	34,430,321,123
법인세 부담액	-7,973,781,867	-5,962,659,804
투자활동 현금흐름	-11,029,839,883	72,864,015,301
단기금융상품의 순증감	13,100,000,000	26,900,000,000
장기금융상품의 순증감	6,581,333	-
매도가능금융자산의 처분	334,132,408	-
종속기업, 공동기업 및 관계기업투자의 처분	4,750,000,000	-
자원개발자금의 회수	-	54,711,616,196
(유동성)장기대여금의 회수	7,480,525,695	5,560,924,599
유형자산의 처분	121,892,446	29,786,318
무형자산의 처분	957,201,200	454,545,455
임대보증금의 증가	354,425,009	-
전환사채의 취득	-3,600,000,000	-
종속기업, 공동기업 및 관계기업투자의 취득	-522,900,000	-10,719,000,000
(유동성)장기대여금의 증가	-31,351,246,695	-202,534,161
유형자산의 취득	-318,595,252	-2,991,646,006
무형자산의 취득	-2,341,856,027	-879,677,100
재무활동 현금흐름	-274,634,241,735	12,580,809,784
단가차입금의 순증감	-130,887,402,788	81,030,504,140
유동성차입금의 상환	-7,430,238,311	-46,191,869,901
배당금의 지급	-11,164,901,000	-11,164,901,000
장기차입금의 상환	-	-11,092,923,455
자기주식의 취득	-151,699,636	-
인적분할로 인한 변동	-125,000,000,000	-
현금및현금성자산의 증가	-226,226,603,732	60,870,593,891
현금및현금성자산에 대한 환율변동효과	136,007,647	16,241,619
기초의 현금및현금성자산	261,539,816,468	200,652,980,958
기말의 현금및현금성자산	35,449,220,383	261,539,816,468

- 이익잉여금처분계산서(안)

<이익잉여금처분계산서>

제 40 기 (2015. 1. 1 부터 2015. 12. 31 까지)

과 목	제 40(당) 기	제 39(전) 기
처분전이익잉여금	409,389,528,749	279,934,418,087
전기이월이익잉여금	267,653,026,987	235,050,106,712
재측정요소	-638,532,769	-1,286,427,623
당기순이익	142,375,034,531	46,170,738,998
이익잉여금 처분액	-10,910,074,725	-12,281,391,100
이익준비금	991,824,975	1,116,490,100
배당금	9,918,249,750	11,164,901,000
차기이월이익잉여금	398,479,454,024	267,653,026,987

※ 별도 재무제표와 관련된 주식사항은 전자공시시스템(<http://dart.fss.or.kr>)에
공시 예정인 당사의 감사보고서를 참조하시기 바랍니다.

- 최근 2사업연도의 배당에 관한 사항

구 분	제 40 기	제 39 기
주당배당금	750원	500원
시가배당율	2.8%	1.7%
배당금총액	9,918,249,750원	11,164,901,000원

- "시가배당율"은 주주총회 소집을 위한 주주명부폐쇄일(매년 12월 31일)
2일전부터 과거 1주일간의 유가증권시장에서 형성된 최종 시세가격의
산술평균가격에 대한 주당배당금의 비율입니다.
- 상기 내용(제40기)은 외부감사인의 감사결과 및 주주총회 승인 과정에서
변경될 수 있습니다.

□ 이사의 선임

가. 후보자의 성명 · 생년월일 · 추천인 · 최대주주와의 관계 · 사외이사후보자 여부

후보자성명	생년월일	사외이사 후보자여부	최대주주와의 관계	추천인
정 몽 혁	1961-07-29	사내이사	계열회사 임원	이사회
하 명 호	1958-09-02	사내이사	계열회사 임원	이사회
이 근 병	1960-10-22	사외이사	해당사항 없음	이사회
김 선 기	1956-04-15	사외이사	해당사항 없음	이사회
총 (4) 명				

나. 후보자의 주된직업·약력·해당법인과의 최근3년간 거래내역

후보자성명	주된직업	약력	해당법인과의 최근3년간 거래내역
정몽혁	현대종합상사(주) 대표이사 회장	(前) 현대정유(주) 대표이사 사장	해당사항 없음
하명호	현대종합상사(주) 부사장	(前) 현대석유화학(주) 상무	해당사항 없음
이근병	법무법인 태평양 변호사	(前) 서울지방법원 민사조정위원	해당사항 없음
김선기	(前) 무역보험공사 리스크관리 본부장	(前) 무역보험공사 리스크관리 본부장	해당사항 없음

□ 감사위원회 위원의 선임

가. 후보자의 성명·생년월일·추천인·최대주주와의 관계·사외이사후보자 여부

후보자성명	생년월일	사외이사 후보자여부	최대주주와의 관계	추천인
이근병	1960-10-22	사외이사	해당사항 없음	이사회
김선기	1956-04-15	사외이사	해당사항 없음	이사회
총 (2) 명				

나. 후보자의 주된직업·약력·해당법인과의 최근3년간 거래내역

후보자성명	주된직업	약력	해당법인과의 최근3년간 거래내역
이근병	법무법인 태평양 변호사	(前) 서울지방법원 민사조정위원	해당사항 없음
김선기	(前) 무역보험공사 리스크관리 본부장	(前) 무역보험공사 리스크관리 본부장	해당사항 없음

□ 이사의 보수한도 승인

가. 이사의 수·보수총액 내지 최고 한도액

구분	전기	당기
이사의 수(사외이사수)	5명 (3명)	5명 (3명)
보수총액 내지 최고한도액	4,000,000,000원	4,000,000,000원