

목 차

주주총회소집공고.....	1
주주총회 소집공고.....	2
I. 사외이사 등의 활동내역과 보수에 관한 사항	3
1. 사외이사 등의 활동내역	3
가. 이사회 출석률 및 이사회 의안에 대한 찬반여부	3
나. 이사회내 위원회에서 사외이사 등의 활동내역	3
2. 사외이사 등의 보수현황	3
II. 최대주주등과의 거래내역에 관한 사항	5
1. 단일 거래규모가 일정규모이상인 거래.....	5
2. 해당 사업연도중에 특정인과 해당 거래를 포함한 거래총액이 일정규모이상인 거래	5
III. 경영참고사항	6
1. 사업의 개요.....	6
가. 업계의 현황	6
나. 회사의 현황	9
2. 주주총회 목적사항별 기재사항.....	11
<input type="checkbox"/> 재무제표의 승인.....	11
<input type="checkbox"/> 이사의 선임.....	21
<input type="checkbox"/> 감사위원회 위원의 선임	22
<input type="checkbox"/> 이사의 보수한도 승인.....	22

주주총회소집공고

2017년 3월 9일

회 사 명 : 현대종합상사주식회사
대 표 이 사 : 정 몽 혁
본 점 소 재 지 : 서울특별시 종로구 율곡로2길 25
(전 화) (02) 390-1919
(홈페이지)<http://www.hyundaicorp.co.kr>

작 성 책 임 자 : (직 책) 상 무 (성 명) 김 정 식
(전 화) (02) 390-1919

주주총회 소집공고

(제41기 정기주주총회)

당사 제41기 정기주주총회를 상법 제365조와 정관 제13조의 규정에 의거 다음과 같이 개최하오니 참석하여 주시기 바랍니다.

- 다 음 -

1. 일 시 : 2017년 3월 24일 (금) 오전 10시

2. 장 소 : 서울특별시 종로구 율곡로 2길 25 연합미디어센터 17층 다목적홀

3. 회의 목적 사항

보 고 사 항 : 감사보고 및 영업보고

부 의 사 항

제 1 호 의안 : 제41기 재무제표 승인의 건

제 2 호 의안 : 이사 선임의 건

제 3 호 의안 : 감사위원회 위원 선임의 건

제 4 호 의안 : 이사 보수한도 승인의 건

4. 실질주주의 의결권 행사에 관한 사항

금번 당사의 주주총회에서는 자본시장과 금융투자업에 관한 법률 제314조 제5항 단서규정에 의거하여 한국예탁결제원이 주주님들의 의결권을 행사할 수 없습니다. 따라서 주주님들께서는 한국예탁결제원에 의결권행사에 관한 의사표시를 하실 필요가 없으며, 종전과 같이 주주총회 참석장에 의거 의결권을 직접행사 하시거나 또는 위임장에 의거 의결권을 간접행사 하실 수 있습니다.

I. 사외이사 등의 활동내역과 보수에 관한 사항

1. 사외이사 등의 활동내역

가. 이사회 출석률 및 이사회 의안에 대한 찬반여부

회차	개최일자	의안내용	사외이사 등의 성명		
			이원흥 (출석률: 100%)	이근병 (출석률: 100%)	김선기 (출석률: 100%)
			찬 반 여부		
1	2016.02.12	제40기 결산재무제표 승인	찬성	찬성	-
		이사 등과 회사 간의 거래 사전승인	찬성	찬성	-
		상파울로 지사 폐쇄 승인	찬성	찬성	-
2	2016.03.04	제40기 정기주주총회 소집	찬성	찬성	-
		제40기 정기주주총회 회의목적사항	찬성	찬성	-
		제40기 현금배당	찬성	찬성	-
		제40기 정기주주총회 의장 선임	찬성	찬성	-
3	2016.03.25	대표이사 선임	찬성	찬성	찬성
		이사회 의장선임	찬성	찬성	찬성
		파리지사 폐쇄 및 FFT통합법인 운영	찬성	찬성	찬성
4	2016.05.04	현대자원개발 합병	찬성	찬성	찬성
		내부거래위원회 위원 선임	찬성	찬성	찬성
5	2016.06.08	현대자원개발 합병 승인	찬성	찬성	찬성
		이사 등과 회사간의 거래 사전승인	찬성	찬성	찬성
6	2016.08.01	합병보고총회 갈음 공고	찬성	찬성	찬성
7	2016.09.28	자기주식 취득을 위한 신탁계약 체결	찬성	찬성	찬성
8	2016.11.30	2017년 사업계획 승인	찬성	찬성	찬성
		타인에 대한 추가 자금대여 승인 이사 등과 회사 간의 거래 사전승인	찬성 찬성	찬성 찬성	찬성 찬성

나. 이사회내 위원회에서의 사외이사 등의 활동내역

위원회명	구성원	활동내역		
		개최일자	의안내용	가결여부
감사위원회	이원흥 이근병 (사외이사 2명)	2016.03.04	제40기 감사보고서 2015년 내부회계관리제도 운영실태 평가	가결 가결

2. 사외이사 등의 보수현황

(단위 : 원)

구분	인원수	주총승인금액	지급총액	1인당 평균 지급액	비고
사외이사	3	4,000,000,000	166,129,032	55,376,344	

※ 주총승인금액은 제40기 정기주주총회(2016년 3월 25일)에서 사내이사 2人을 포함한 등기이사 5인에 대하여 승인받은 금액임.

II. 최대주주등과의 거래내역에 관한 사항

1. 단일 거래규모가 일정규모이상인 거래

(단위 : 억원)

거래종류	거래상대방 (회사와의 관계)	거래기간	거래금액	비율(%)
해당사항 없음				

2. 해당 사업연도중에 특정인과 해당 거래를 포함한 거래총액이 일정 규모이상인 거래

(단위 : 억원)

거래상대방 (회사와의 관계)	거래종류	거래기간	거래금액	비율(%)
해당사항 없음				

III. 경영참고사항

1. 사업의 개요

가. 업계의 현황

1) 산업플랜트 사업부문

- 산업의 특성

: 산업플랜트 부문은 선박 및 기자재, 플랜트 및 전기/기계류, 건설장비, 그린에너지 등으로 구성되어 있으며, 수요 산업인 조선, 기계, 건설 산업 등 제조업 업황에 직접적인 영향을 받습니다. 최근에는 국제 원자재 가격에 따른 국가 재정, 금융 지원 여부 등의 영향이 커지고 있습니다.

- 산업의 성장성

: 글로벌 경기침체가 조선, 건설 및 기계 등의 산업에 직접 영향을 미치면서 산업플랜트 부문도 어려움을 겪었으나, 각국의 경기 부양을 위한 정책 및 인프라 구축의 수요에 힘입어 꾸준한 성장이 이루어질 것으로 전망됩니다. 다만 유가 등 국제 원자재 가격 하락과 중국의 경기 둔화는 회복을 더디게 하는 요인이 될 수 있습니다.

반면, 이란 제재 해제에 따른 인프라 수요의 증가, 신재생에너지에 대한 수요 회복, 구조조정과 과잉 경쟁 해소 등으로 정상궤도를 회복해 갈 것으로 전망됩니다.

- 경기변동의 특성

: 산업플랜트 부문은 경기변동에 직접적 영향을 받으며 호황 시에는 각국의 물류, 발전 수요가 증가하여 동 사업 또한 호황이 예상되지만, 경기 불황 지속 시에는 사업이 급격히 둔화되거나 역 성장을 보이기도 합니다.

신 재생에너지 부문은 국가의 지원정책(보조금 등)이 수반되어야 하나 기술 및 효율의 개선이 꾸준히 이루어 지고 있습니다.

- 시장 여건

: 국제 유가의 하락 영향으로 각국의 재정 여력이 악화되며 중동 발주가 급감하는 등 비 우호적 영업 환경이 조성되고 있습니다.

조선업의 경우 저유가에 따른 발주 감소와 중소 조선사에 이어 대형 조선사들도 구조조정에 돌입 할 정도로 경영악화를 보였으나 완만한 회복세로 돌아설 것으로 예상되며, 전기/기계류는 신항 시장의 침체에도 불구하고 선진 시장의 교체 수요 등에서 기회가 있을 것으로 보입니다.

플랜트의 경우 유가 하락에 직접적으로 영향을 받으며 해외 수주 여건이 악화 되었으나, 이란의 경제 제재 해제 기대감이 기회 요인으로 작용할 전망입니다.

신재생에너지 사업은 현재 각국의 보조금 축소/중단으로 시장여건이 매우 어려운 상황이었으나 경기 부양 정책에 힘입어 점진적인 회복이 예상됩니다.

- 회사의 경쟁우위요소

: 회사는 저유가 지속에 따른 재정 여력 악화로 커지고 있는 글로벌 리스크를 철저히 관리하여 높아지고 있는 불확실성에 대처하고 있으며 지속적인 전문성과 효율성을 강화하여 사업 선별 능력을 강화하고 있습니다.

또한, 선택과 집중을 통해 지역별로 차별화된 마케팅과 서비스를 강화하여 어려운 시장 상황에도 불구하고 기회를 창출하고 있습니다.

2) 차량 사업부문

- 산업의 특성

: 차량 부문은 승, 상용차 및 철도차량, 부품 등으로 구성되어 있습니다. 승, 상용차 및 부품은 자동차 산업에 직접적인 영향을 받으며, 철도 차량은 국가/지자체 주도의 인프라 사업에 직접적인 영향을 받는 특성이 있습니다.

- 산업의 성장성

: 자동차 산업은 소득 증가 및 경제 성장과 더불어 꾸준히 성장을 지속하고 있습니다. 철도차량은 각국의 인프라 확대와 개선 수요에 따라 성장이 지속되고 있으며, 대규모 투자가 동반되는 정부의 정책이 큰 영향을 미치기도 합니다.

- 경기변동의 특성

: 자동차, 철도 산업은 경기민감 업종으로 호/불황에 따른 편차가 비교적 크게 발생합니다. 또한, 철도차량의 경우 각국 정부의 정책에 따라 시장의 규모와 성장 영향을 크게 받는 상황입니다.

- 시장 여건

: 글로벌 경기침체 영향으로 수요 위축을 보이기도 했으나 각국의 경기 부양책에 힘입어 수요는 점차 회복되고 있습니다. 반면 공급증가에 대한 경쟁심화와 저유가 및 신형시장 환율 불안에 따라 수요가 감소되고 있는 부분은 부담요인입니다.

- 회사의 경쟁우위요소

: 전세계의 글로벌 네트워크를 이용하여 지역별 선택과 집중을 강화하고 있으며, 소비 확대와 인프라 투자가 활발한 지역의 정보와 기회 선점을 통하여 시장을 적극 개척하고 서비스와 마케팅을 확대하고 있습니다.

3) 철강 사업부문

- 산업의 특성

: 철강 산업은 자동차, 조선, 건설, 가전, 기계 등 주요 수요산업의 성장과 직접적인 영향이 있으며 경기 변화에 대해 소비는 탄력적이지만 생산은 비탄력적인 특성을 가지고 있습니다.

- 산업의 성장성

: 글로벌 경기 침체 후 각 수요 산업이 회복세를 보이고, 각국 정부의 경기 부양책에 따라 경기 침체로 순연되었던 프로젝트 재개 및 건설 산업의 회복으로 철강 산업은 지속 성장할 것으로 예상됩니다.

- 경기변동의 특성

: 철강 산업은 경기변동에 결정적인 영향을 받으며 호황 시에는 각국의 수요가 많아지며 철강 사업 또한 호황이 예상되지만, 경기 불황이 지속되면 철강 산업 또한 주요 수요산업의 둔화로 위축되는 경향을 보여 왔습니다.

- 시장 여건

: 각국 정부의 경기 부양책과 이에 따른 수요 회복 예상에도 불구하고, 철강 가격의 하락과 가격경쟁 심화로, 공급과잉에 따른 구조조정이 진행되고 있습니다. 특히 중국 철강 업계의 구조조정이 진행됨에 따라 공급 과잉은 점진적으로 해소될 전망되며, 고부가 가치 제품 생산을 통한 경쟁력 강화 노력이 계속되고 있습니다.

- 회사의 경쟁우위요소

: 글로벌 네트워크와 전문성 및 오랜 경험을 바탕으로 안정적이고 지속적인 시장개발과 다양한 제품 공급 서비스를 제공하고 있습니다.

글로벌 소싱 강화를 통해 맞춤형 판매 확대와 경쟁력을 강화하고 있습니다.

4) 화학 사업부문

- 산업의 특성
 - : 화학 산업은 건설업과 자동차, 전자, 섬유 등 주력산업에 소재를 공급하는 핵심 기간 산업으로 수요산업의 경기애 연동되는 자본집약적 대규모 장치 산업입니다.
- 산업의 성장성
 - : 글로벌 경기침체로 인한 수요 위축으로 시황이 악화되었으나, 장기적인 수요 성장전망 및 설비투자에 대한 전망을 고려할 때 화학 산업은 향후 지속적으로 성장세를 나타낼 것으로 전망됩니다.
- 경기변동의 특성
 - : 화학 산업은 전방산업에 기초소재를 제공하는 산업으로 경기상황과 수요/공급 영향에 따라 민감하게 반응하는 특성을 보이고 있습니다.
- 시장 여건
 - : 국제유가가 세계 경제 둔화와 공급 과잉 등으로 지속적으로 하락하고 중국 수요 감소 우려로 인하여 단가 하락, 마진 축소의 어려움을 겪었으나 가격이 점차 하향 안정화 되고, 수요도 회복을 보일 것으로 전망 됩니다.
- 회사의 경쟁우위요소
 - : 선택과 집중 및 지역적 특성을 고려한 차별화된 마케팅과 서비스를 제공하고 있으며, 장기적인 협력 파트너쉽을 통하여 안정적인 물량 공급을 확대하고 있습니다. 시장 리스크를 적극 관리하여 안정적인 수익 구조 창출을 달성할 계획입니다.

5) 자원개발 사업부문

- 산업의 특성
 - : 회사의 자원부문은 베트남11-2가스사업, 오만LNG사업, 카타르LNG사업, 예멘 LNG 사업 등으로 구성되어 있습니다. 자원개발 사업은 최초 부존여부와 부존량 파악을 위한 탐사단계부터 개발단계를 거쳐 상업생산 단계에 이르러 수익이 발생할 때까지의 과정에서 오랜 시간과 자금투자가 요구되며, 사업의 특성상 불확실성이 매우 높습니다. 또한, 주요 자원 소비국인 중국 등의 경제성장률에 영향을 많이 받아 가격의 변동폭이 큰 특성이 있습니다.
- 산업의 성장성
 - : 신재생에너지의 경제성이 낮아지면서 화석에너지원에 대한 소비량은 여전히 꾸준한 증가세를 유지하고 있으며, 이에 따라, 자원확보를 위한 각국의 경쟁은 심화되고 있습니다. 이러한 국가적 차원의 자원확보 경쟁으로 인해 국제 유가는 전세계적인 경기 동향 뿐만아니라 석유 수출국가들의 정치/경제 요인에 따라 변동성이 나타나고 있습니다. 미국을 중심으로 한 셰일가스의 상업생산으로 공급이 증가함에 따라 2014년말 이후 유가가 급락하였으나, 중국, 인도 등의 지속적인 수요 증가로 인해 전통적인 화석연료와 셰일가스를 비롯한 새로운 유형의 에너지 자원들은 전체 자원관련 사업의 성장을 이끌 것으로 전망됩니다.
- 경기변동의 특성
 - : 자원개발사업은 산업의 특성상 환율과 원자재 가격에 밀접하게 연동됩니다. 자원이 가격이 상승하는 호황기에는 수익성이 크게 개선될 수 있지만, 가격이 하락하는 침체기에는 수익성이 하락할 가능성이 높습니다. 또한, 대부분의 개발사업이 중동에 밀집되어 있는 특성상 경기변동 뿐만 아니라 현지의 정치상황에 따라 경제성에 영향을 받

을 수도 있습니다.

- 시장 여건

: 각국의 자원 확보 경쟁이 심화하는 가운데 민관협력을 통한 유망 프로젝트 확보 추진, 자원부국과의 전략적 에너지자원 협력강화 등으로 해외자원개발사업은 더욱 확대, 성장할 것으로 예상됩니다.

- 회사의 경쟁우위요소

: 회사는 국내 최초의 해외 자원개발 프로젝트인 호주 드레이튼 유연탄 광산사업을 시작으로 다년간 축적된 자원개발 노하우를 기반으로 2016년 현재 생산사업 5개와 탐사사업 1개 등 총 6개의 자원개발 사업을 영위하고 있습니다. 회사는 그동안의 투자 경험을 기반으로 자원분야에 대한 선별적 투자 및 이를 연계한 Trading 수익 강화를 위한 다각적인 노력을 기울이고 있습니다.

6) 관련 법령 또는 정부의 규제 등

무역 등 해외사업과 관련하여 대외무역법, 외국환거래법 등의 규제를 받고 있으며, 특히 대외무역법과 기술개발촉진법 등의 관련 규정을 따른 "전략물자·기술수출입 통합공고"를 통해 전략물자·기술의 수출입이 엄격히 통제되고 있습니다.

나. 회사의 현황

(1) 영업개황 및 사업부문의 구분

세계시장을 무대로 변압기·플랜트·선박·자동차·철강·화학 및 기타 상품의 무역과 유통 서비스를 제공하고 있는 당사는 전세계적인 비즈니스 네트워크와 빠른 정보력, 숙련된 거래기법과 우수한 금융능력을 이용하여 종합무역상사로서의 위치를 확고히 하고 있습니다.

당사는 2015년 10월 1일을 분할기일로 무역사업부문/자원사업부문의 현대종합상사주식회사와 브랜드사업부문/신사업부문의 현대씨앤에프주식회사로 인적분할 하였으며, 이를 통해 사업부문별로 필요한 역량 확보를 위한 집중투자를 용이하게 하였으며, 각 부문별 지속성장을 위한 전문성을 확보하였습니다. 2016년 3월 21일에는 공정거래위원회의 승인을 받아 현대중공업 기업집단으로부터 계열분리되었으며, 2016년 7월 31일을 합병기준일로 하여 소규모 합병 방식으로 현대자원개발(주)를 흡수합병 하였습니다.

회사의 주요사업부문은 2017년 3월 기준으로 산업플랜트부문, 차량부문, 철강부문, 화학부문 자원개발의 5개의 사업부문으로 구성되어 있으며, 각 사업부문은 수출입과삼국간 무역 및 프로젝트사업을 영위하고 있습니다.

※ 주요사업부문

사업부문	품 목
산업플랜트	선박, 플랜트 및 전기기계 등
차 량	자동차, 부품 및 철차 등
철 강	강판, 강관 및 철강 제품
화 학	석유화학제품 및 벙커링
자원개발	자원개발

(2) 시장점유율

(단위 : 미화 백만불)

구 분	2016년 연간		2015년 연간		2014년 연간	
당 사	1,474		2,029		2,918	
경쟁사	대우인터	5,970	대우인터	6,648	대우인터	7,699
	LG상사	427	LG상사	588	LG상사	691
	GS글로벌	972	GS글로벌	999	GS글로벌	1,417
	SK네트웍스	2,066	SK네트웍스	1,942	SK네트웍스	2,088
	효성	3,315	효성	3,308	효성	3,776

※ 상기 내용은 한국무역협회에서 제공하는 수출 실적을 바탕으로 작성한 내용입니다.

(3) 시장의 특성

당사는 종합무역상사로서 세계 경제와 밀접한 관련이 있습니다. 최근 세계 경제는 브렉시트, 저유가 기조, 중국 경제 경착륙, 미국 금리 인상 등의 경제 불확실성으로 인한 저성장·저수요·저유가의 악순환에 빠져있습니다.

미국 및 유로존 등 선진국의 성장세는 소폭 회복 또는 둔화될 것으로 전망됩니다. 미국은 투자 및 수출 둔화에도 불구하고 고용 회복, 가계의 재무여건 개선 등에 힘입어 소비 회복세가 지속될 것으로 예상되며, 유로존은 영국의 EU 탈퇴 협상과정에서 대내외 불안심리 확대에 경제 성장이 둔화될 것으로 보입니다.

그 외의 신흥국가들은 개별 국가 경제 정책 및 환율·원자재가격 등 거시지표에 영향을 받을 것으로 예상됩니다. 다만, 동남아 지역의 내수 개선세와 원자재 가격의 일부 회복으로 비교적 양호한 수요 및 성장세를 보일 것으로 예상됩니다.

(4) 신규사업 등의 내용 및 전망

주주총회 소집공고 제출일 현재 당해 사업연도에 새로이 추진하였거나, 이사회 결의 등을 통하여 향후 추진하기로 구체화된 신규 사업은 없습니다.

(5) 조직도

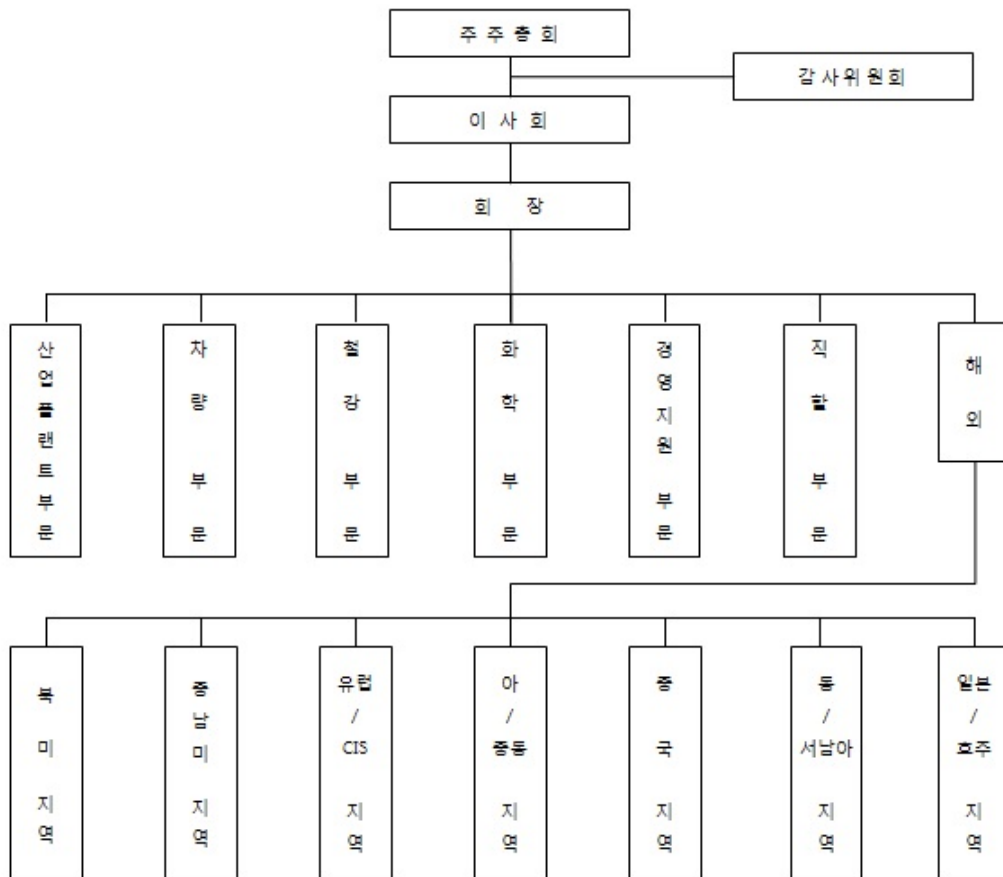

2. 주주총회 목적사항별 기재사항

□ 재무제표의 승인

가. 해당 사업연도의 영업상황의 개요

"III. 경영참고사항"의 "1. 사업의 개요" 참조

나. 해당 사업연도의 대차대조표(재무상태표) · 손익계산서(포괄손익계산서) · 자본변동표 · 이익잉여금처분계산서(안) 또는 결손금처리계산서(안) · 현금흐름표

(1) 연결 재무제표

- 연결 대차대조표(재무상태표)

<연결 대차대조표(재무상태표)>

제 41 기 2016. 12. 31 현재

제 40 기 2015. 12. 31 현재

(단위 : 원)

과 목	제 41 기		제 40 기	
자 산				

유동자산		1,119,993,274,797		1,058,050,959,873
현금및현금성자산	193,585,624,412		69,742,973,762	
단기금융상품	10,084,944,875		-	
매출채권	563,603,275,320		516,946,067,409	
재고자산	286,993,967,599		341,181,676,254	
파생금융자산	2,194,105,507		1,726,507,698	
기타유동채권	24,119,413,070		73,048,057,605	
기타유동자산	39,411,944,014		44,459,394,429	
유동성장기대여금	-		10,802,686,148	
당기법인세자산	-		143,596,568	
매각예정자산		9,668,000,000		-
비유동자산		384,523,043,061		445,935,526,298
장기금융상품	19,000,000		21,000,000	
매도가능금융자산	90,516,739,303		88,370,932,433	
공동기업 및 관계기업투자	214,555,847,783		279,833,553,904	
장기대여금	33,034,820,675		32,320,035,061	
자원개발자금	8,732,036,684		4,786,492,870	
유형자산	4,460,588,445		5,256,061,760	
무형자산	29,330,488,000		31,183,295,168	
이연법인세자산	536,550,125		630,717,667	
기타비유동자산	3,336,972,046		3,533,437,435	
자 산 총 계		1,514,184,317,858		1,503,986,486,171
부 채				
유동부채		1,009,476,327,609		914,020,129,711
매입채무	446,180,001,469		464,791,892,673	
미지급금	71,310,193,129		92,522,436,977	
선수금	49,540,977,656		47,994,608,969	
단기차입금	422,850,212,742		288,191,908,475	
유동성장기차입금	3,273,736,322		7,486,992,270	
유동성총당부채	17,505,521		718,113,345	
당기법인세부채	8,228,077,117		3,546,388,754	
파생금융부채	3,062,705,957		1,169,118,052	
기타유동채무	5,012,917,696		7,598,670,196	
비유동부채		71,758,143,984		99,990,809,724
장기차입금	4,786,492,870		7,961,353,415	
순확정급여부채	1,804,820,669		1,486,067,901	
총당부채	6,020,436,053		5,288,350,016	
이연법인세부채	58,902,292,749		83,723,368,028	
기타비유동채무	244,101,643		295,708,417	
비유동당기법인세부채	-		1,235,961,947	
부 채 총 계		1,081,234,471,593		1,014,010,939,435

자	본			
지배회사지분			432,024,094,398	489,168,985,947
자본금	66,144,830,000		66,144,830,000	
연결기타자본	(268,225,871,057)		(261,068,001,957)	
연결기타포괄손익누계액	207,944,390,913		255,045,399,245	
연결이익잉여금	426,160,744,542		429,046,758,659	
비지배지분		925,751,867		806,560,789
자 본 총 계		432,949,846,265		489,975,546,736
부 채 와 자 본 총 계		1,514,184,317,858		1,503,986,486,171

- 연결 손익계산서

<연 결 손 익 계 산 서>

제 41 기 (2016. 01. 01 부터 2016. 12. 31 까지)

제 40 기 (2015. 01. 01 부터 2015. 12. 31 까지)

(단위 : 원)

과 목	제 41 기	제 40 기
매출액	3,558,767,403,316	4,261,900,488,367
매출원가	(3,452,133,242,270)	(4,156,305,881,116)
매출총이익	106,634,161,046	105,594,607,251
판매비와관리비	(76,151,695,439)	(82,148,171,845)
영업이익	30,482,465,607	23,446,435,406
기타수익	141,341,828,820	100,935,418,018
기타비용	(146,756,740,504)	(108,681,680,826)
관계기업투자 지분법손익	6,534,669,948	20,478,965,514
금융수익	41,048,018,353	32,279,985,468
금융원가	(51,299,012,127)	(30,085,548,666)
법인세비용차감전순이익	21,351,230,097	38,373,574,914
법인세비용	(13,284,140,695)	(11,015,557,000)
계속영업당기순이익	8,067,089,402	27,358,017,914
중단영업당기순이익	-	119,872,084,905
연결당기순이익	8,067,089,402	147,230,102,819
연결당기순이익의 귀속		
지배기업의 소유주	7,958,542,935	147,159,972,835
비지배지분	108,546,467	70,129,984
지배기업 소유주지분에 대한 주당순손익		
계속영업주당순이익	612	1,362
중단영업주당순이익	-	5,983

기본주당순이익	612	7,345
---------	-----	-------

- 연결 포괄손익계산서

<연결 포괄손익계산서>

제 41 기 (2016. 01. 01 부터 2016. 12. 31 까지)

제 40 기 (2015. 01. 01 부터 2015. 12. 31 까지)

(단위 : 원)

과 목	제 41 기	제 40 기
당기순이익	8,067,089,402	147,230,102,819
기타포괄손익	(48,016,671,023)	(25,410,564,191)
당기손익으로 재분류되지 않는 항목		
순확정급여부채의 재측정요소	(926,307,302)	(549,033,017)
후속적으로 당기손익으로 재분류될 수 있는 항목		
매도가능금융자산평가손익	(3,533,806,959)	15,375,603,950
(부의)지분법자본변동	(45,077,157,949)	(41,063,829,364)
파생상품평가손익	(313,860,567)	-
해외사업환산손익의 변동	1,834,461,754	826,694,240
당기총포괄손익	(39,949,581,621)	121,819,538,628
지배기업 소유주지분	(40,068,772,699)	121,737,308,231
비지배지분	119,191,078	82,230,397

- 연결 자본변동표

<연결 자본변동표>

제 41 기 (2016. 01. 01 부터 2016. 12. 31 까지)

제 40 기 (2015. 01. 01 부터 2015. 12. 31 까지)

(단위 : 원)

과 목	지배기업 소유주지분					비지배지분	자본총계
	자본금	연결 기타자본항목	연결기타포괄 손익누계액	연결이익 잉여금	합 계		
2015.1.1(전기초)	111,649,010,000	(18,865,482,321)	279,919,030,832	293,600,719,841	666,303,278,352	718,547,502	667,021,825,854
총포괄이익							
연결당기순이익	-	-	-	147,159,972,835	147,159,972,835	70,129,984	147,230,102,819
기타포괄손익							
매도가능금융자산평가손익	-	-	15,375,603,950	-	15,375,603,950	-	15,375,603,950
지분법자본변동	-	-	(41,012,245,253)	-	(41,012,245,253)	-	(41,012,245,253)
부의지분법자본변동	-	-	(51,584,111)	-	(51,584,111)	-	(51,584,111)
순확정급여부채의 재측정요소	-	-	-	(549,033,017)	(549,033,017)	-	(549,033,017)
해외사업환산손익의변동	-	-	814,593,827	-	814,593,827	12,100,413	826,694,240
소유주와의 거래							
배당	-	-	-	(11,164,901,000)	(11,164,901,000)	-	(11,164,901,000)

자기주식	-	(151,699,636)	-	-	(151,699,636)	-	(151,699,636)
분할로 인한 변동	(45,504,180,000)	(242,050,820,000)	-	-	(287,555,000,000)	-	(287,555,000,000)
비지배지분과의 자본거래손익	-	-	-	-	-	5,782,890	5,782,890
2015.12.31(전기말)	66,144,830,000	(261,068,001,957)	255,045,399,245	429,046,758,659	489,168,985,947	806,560,789	489,975,546,736
2016.1.1(당기초)	66,144,830,000	(261,068,001,957)	255,045,399,245	429,046,758,659	489,168,985,947	806,560,789	489,975,546,736
총포괄이익							
연결당기순이익	-	-	-	7,958,542,935	7,958,542,935	108,546,467	8,067,089,402
기타포괄손익							
매도가능금융자산평가손익	-	-	(3,533,806,959)	-	(3,533,806,959)	-	(3,533,806,959)
지분법자본변동	-	-	76,715,029	-	76,715,029	-	76,715,029
(부의)지분법자본변동	-	-	(45,153,872,978)	-	(45,153,872,978)	-	(45,153,872,978)
순확정급여부채의 재측정요소	-	-	-	(926,307,302)	(926,307,302)	-	(926,307,302)
파생상품평가손익	-	-	(313,860,567)	-	(313,860,567)	-	(313,860,567)
해외사업환산손익의변동	-	-	1,823,817,143	-	1,823,817,143	10,644,611	1,834,461,754
소유주와의 거래							
배당	-	-	-	(9,918,249,750)	(9,918,249,750)	-	(9,918,249,750)
자기주식	-	(7,157,869,100)	-	-	(7,157,869,100)	-	(7,157,869,100)
2016.12.31(당기말)	66,144,830,000	(268,225,871,057)	207,944,390,913	426,160,744,542	432,024,094,398	925,751,867	432,949,846,265

- 연결 현금흐름표

<연결 현금흐름표>

제 41 기 (2016. 01. 01 부터 2016. 12. 31 까지)

제 40 기 (2015. 01. 01 부터 2015. 12. 31 까지)

(단위 : 원)

과 목	제 41 기		제 40 기	
영업활동 현금흐름		47,005,085,767		74,814,061,253
영업활동에서 창출된 현금흐름	62,487,883,690		56,376,875,059	
당기순이익	8,067,089,402		147,230,102,819	
조정	35,332,709,656		(98,703,715,098)	
순운전자본의 변동	19,088,084,632		7,850,487,338	
이자의 수취	1,886,601,486		5,844,343,859	
이자의 지급	(7,084,504,585)		(5,000,578,534)	
배당금 수입	9,232,375,220		31,065,816,591	
법인세 부담액	(19,517,270,044)		(13,472,395,722)	
투자활동 현금흐름		(29,736,024,780)		(16,980,883,298)
단기금융상품의 순증감	(10,060,500,550)		13,100,000,000	
공동기업 및 관계기업투자의 처분	505,195,292		4,750,000,000	
장기금융상품의 순증감	2,000,000		6,581,333	
매도가능금융자산의 처분	-		334,132,408	
(유동성)장기대여금의 회수	2,825,846,513		7,548,415,095	
유형자산의 처분	52,277,201		142,590,687	
무형자산의 처분	48,908,170		1,402,933,940	
임대보증금의 증가	8,871,253		295,708,417	
사업결합으로 인한 현금유출액	-		(216,570,741)	
매도가능금융자산의 취득	(6,579,315,000)		-	

공동기업 및 관계기업투자의 취득	(3,400,000,000)		-	
전환사채의 취득	-		(3,600,000,000)	
자원개발자금의 증가	(3,807,235,498)		-	
장기대여금의 대여	(3,443,080,195)		(31,461,468,530)	
유형자산의 취득	(342,038,083)		(1,538,300,182)	
무형자산의 취득	(5,546,953,883)		(7,744,905,725)	
재무활동 현금흐름		103,608,052,839		(293,581,554,084)
단기차입금의 순증감	127,952,794,309		(149,840,498,027)	
유동성차입금의 상환	(7,486,992,270)		(7,430,238,311)	
배당금의 지급	(9,918,249,750)		(11,164,901,000)	
비지배지분의 취득	-		5,782,890	
자기주식의 취득	(6,939,499,450)		(151,699,636)	
인적분화로 인한 변동	-		(125,000,000,000)	
현금및현금성자산의 증가(감소)		120,877,113,826		(235,748,376,129)
현금및현금성자산에 대한 환율변동효과		2,965,536,824		(70,343,854)
기초의 현금및현금성자산		69,742,973,762		305,561,693,745
기말의 현금및현금성자산		193,585,624,412		69,742,973,762

※ 연결 재무제표와 관련된 주석사항은 전자공시시스템(<http://dart.fss.or.kr>)에
공시 예정인 당사의 연결 감사보고서를 참조하시기 바랍니다.

(2) 별도 재무제표

- 대차대조표(재무상태표)

<대 차 대 조 표(재 무 상 태 표)>

제 41 기 2016. 12. 31 현재

제 40 기 2015. 12. 31 현재

(단위 : 원)

과 목	제 41 기		제 40 기	
자 산				
유동자산		803,023,419,973		802,412,724,115
현금및현금성자산	121,275,365,886		35,449,220,383	
단기금융상품	10,084,944,875		-	
매출채권	503,014,890,629		488,958,781,875	
재고자산	140,274,353,571		181,039,588,431	
파생금융자산	1,800,274,693		1,726,507,698	
기타유동채권	9,798,967,283		58,524,029,625	
기타유동자산	16,774,623,036		25,911,909,955	
유동성장기대여금	-		10,802,686,148	
비유동자산		470,814,403,457		512,057,816,966
장기금융상품	19,000,000		21,000,000	
매도가능금융자산	90,266,924,884		88,126,546,582	

종속기업투자	92,802,329,140		82,796,196,361	
공동기업 및 관계기업투자	214,555,847,783		270,457,499,303	
장기대여금	33,022,735,675		32,276,187,025	
자원개발자금	8,732,036,684		4,786,492,870	
유형자산	1,140,314,706		1,872,779,426	
무형자산	27,184,039,161		28,482,508,459	
기타비유동자산	3,091,175,424		3,238,606,940	
자 산 총 계		1,273,837,823,430		1,314,470,541,081
부 채				
유동부채		784,771,971,521		741,479,256,332
매입채무	294,899,246,625		331,887,726,219	
미지급금	69,588,736,371		89,349,570,038	
선수금	19,388,838,655		28,771,774,431	
단기차입금	385,458,190,635		275,848,697,791	
유동성장기차입금	3,273,736,322		7,486,992,270	
유동성총당부채	-		701,136,538	
당기법인세부채	7,641,263,009		2,940,660,765	
파생금융부채	2,237,684,760		1,169,118,052	
기타유동채무	2,284,275,144		3,323,580,228	
비유동부채		67,346,673,506		95,104,359,648
장기차입금	4,786,492,870		7,961,353,415	
순확정급여부채	1,295,074,444		1,046,761,944	
총당부채	3,537,379,330		3,381,665,691	
이연법인세부채	57,423,147,192		81,124,191,642	
비유동당기법인세부채	-		1,235,961,947	
기타비유동부채	304,579,670		354,425,009	
부 채 총 계		852,118,645,027		836,583,615,980
자 본				
납입자본금		66,144,830,000		66,144,830,000
기타자본		(268,812,635,334)		(261,654,766,234)
기타포괄손익		209,791,921,813		256,655,348,527
이익잉여금		414,595,061,924		416,741,512,808
자 본 총 계		421,719,178,403		477,886,925,101
부 채 와 자 본 총 계		1,273,837,823,430		1,314,470,541,081

- 손익계산서

<손익계산서>

제 41 기 (2016. 01. 01 부터 2016. 12. 31 까지)

제 40 기 (2015. 01. 01 부터 2015. 12. 31 까지)

(단위 : 원)

과 목	제 41 기	제 40 기
매출액	2,767,336,443,642	3,641,766,575,642
매출원가	(2,688,688,010,408)	(3,561,431,894,544)
매출총이익	78,648,433,234	80,334,681,098
판매비와관리비	(60,386,056,735)	(68,533,437,808)
영업이익	18,262,376,499	11,801,243,290
기타수익	138,029,941,306	94,591,983,289
기타비용	(144,277,884,938)	(102,486,389,067)
종속기업, 공동기업 및 관계기업투자손익	16,097,546,535	29,054,600,156
금융수익	40,080,041,036	31,041,435,509
금융원가	(50,659,043,099)	(29,053,530,012)
법인세비용차감전순이익	17,532,977,339	34,949,343,165
법인세비용	(8,834,871,171)	(6,640,783,321)
계속영업순이익	8,698,106,168	28,308,559,844
중단영업순이익	-	119,364,653,826
당기순이익	8,698,106,168	147,673,213,670
주당이익		
계속영업주당이익	660	1,413
중단영업주당이익	-	5,958
기본주당이익	660	7,371

- 포괄손익계산서

<포괄손익계산서>

제 41 기 (2016. 01. 01 부터 2016. 12. 31 까지)

제 40 기 (2015. 01. 01 부터 2015. 12. 31 까지)

(단위 : 원)

과 목	제 41 기	제 40 기
당기순이익	8,698,106,168	147,673,213,670
기타포괄손익	(47,850,862,694)	(24,695,926,737)
당기순이익으로 재분류되지 않는 항목		
지분법이익잉여금변동	(61,348,015)	89,499,752
순확정급여부채의 재측정요소	(926,087,965)	(638,532,769)
후속적으로 당기순이익으로 재분류될 수 있는 항목		
매도가능금융자산평가손익	(3,533,806,959)	15,375,603,950
부의지분법자본변동	(43,329,619,755)	(39,522,497,670)
당기총포괄손익	(39,152,756,526)	122,977,286,933

- 자본변동표

<자본변동표>

제 41 기 (2016. 01. 01 부터 2016. 12. 31 까지)

제 40 기 (2015. 01. 01 부터 2015. 12. 31 까지)

(단위 : 원)

과 목	자본금	기타자본	기타포괄손익누계액	이익잉여금	총계
2015.1.1(보고금액)	111,649,010,000	(15,172,087,266)	46,035,507,543	283,842,133,437	426,354,563,714
회계정책의 변경효과	-	(4,280,159,332)	234,766,734,704	(3,059,900,282)	227,426,675,090
2015.1.1(전기초)	111,649,010,000	(19,452,246,598)	280,802,242,247	280,782,233,155	653,781,238,804
총포괄이익					
당기순이익	-	-	-	147,673,213,670	147,673,213,670
기타포괄손익					
지분법이익잉여금변동	-	-	-	89,499,752	89,499,752
순확정급여부채의 재측정요소	-	-	-	(638,532,769)	(638,532,769)
매도가능금융자산평가이익	-	-	15,375,603,950	-	15,375,603,950
부의지분법자본변동	-	-	(39,522,497,670)	-	(39,522,497,670)
소유주와의 거래					
배당	-	-	-	(11,164,901,000)	(11,164,901,000)
자기주식	-	(151,699,636)	-	-	(151,699,636)
분할로 인한 변동	(45,504,180,000)	(242,050,820,000)	-	-	(287,555,000,000)
2015.12.31(전기말)	66,144,830,000	(261,654,766,234)	256,655,348,527	416,741,512,808	477,886,925,101
2016.1.1(보고금액)	66,144,830,000	(257,374,606,902)	61,411,111,493	414,413,734,199	284,595,068,790
회계정책의 변경효과	-	(4,280,159,332)	195,244,237,034	2,327,778,609	193,291,856,311
2016.1.1(당기초)	66,144,830,000	(261,654,766,234)	256,655,348,527	416,741,512,808	477,886,925,101
총포괄이익					
당기순이익	-	-	-	8,698,106,168	8,698,106,168
기타포괄손익					
지분법이익잉여금변동	-	-	-	(61,348,015)	(61,348,015)
순확정급여부채의 재측정요소	-	-	-	(926,087,965)	(926,087,965)
매도가능금융자산평가손실	-	-	(3,533,806,959)	-	(3,533,806,959)
부의지분법자본변동	-	-	(43,329,619,755)	-	(43,329,619,755)
소유주와의 거래					
배당	-	-	-	(9,918,249,750)	(9,918,249,750)
자기주식	-	(7,157,869,100)	-	-	(7,157,869,100)
합병으로 인한 변동	-	-	-	61,128,678	61,128,678
2016.12.31(당기말)	66,144,830,000	(268,812,635,334)	209,791,921,813	414,595,061,924	421,719,178,403

- 현금흐름표

<현금흐름표>

제 41 기 (2016. 01. 01 부터 2016. 12. 31 까지)

제 40 기 (2015. 01. 01 부터 2015. 12. 31 까지)

(단위 : 원)

과 목	제 41 기		제 40 기	
영업활동 현금흐름		30,214,199,578		59,437,477,886
영업활동에서 창출된 현금흐름	40,215,891,518		35,816,623,214	
당기순이익	8,698,106,168		142,375,034,531	
조정	17,529,720,913		(112,276,089,043)	
순운전자본의 변동	13,988,064,437		5,717,677,726	
이자의 수취	1,103,370,481		5,220,988,825	
이자의 지급	(6,600,227,521)		(4,640,286,710)	
배당금 수입	9,179,414,219		31,013,934,424	
법인세 부담액	(13,684,249,119)		(7,973,781,867)	
투자활동 현금흐름		(25,458,282,730)		(11,029,839,883)
단기금융상품의 순증감	(10,060,500,550)		13,100,000,000	
장기금융상품의 순증감	2,000,000		6,581,333	
매도가능금융자산의 처분	-		334,132,408	
종속기업, 공동기업 및 관계기업투자의 처분	505,195,292		4,750,000,000	
(유동성)장기대여금의 회수	2,794,033,727		7,480,525,695	
유형자산의 처분	31,856,473		121,892,446	
무형자산의 처분	47,840,000		957,201,200	
임대보증금의 증가	10,632,688		354,425,009	
전환사채의 취득	-		(3,600,000,000)	
매도가능금융자산의 취득	(6,579,315,000)		-	
종속기업, 공동기업 및 관계기업투자의 취득	(3,400,000,000)		(522,900,000)	
자원개발자금의 투자	(3,807,235,498)		-	
(유동성)장기대여금의 증가	(3,443,080,195)		(31,351,246,695)	
유형자산의 취득	(113,347,757)		(318,595,252)	
무형자산의 취득	(1,942,439,686)		(2,341,856,027)	
합병으로 인한 현금유입	496,077,776		-	
재무활동 현금흐름		79,905,124,260		(274,634,241,735)
단기차입금의 순증감	104,249,865,730		(130,887,402,788)	
유동성차입금의 상환	(7,486,992,270)		(7,430,238,311)	
배당금의 지급	(9,918,249,750)		(11,164,901,000)	
자기주식의 취득	(6,939,499,450)		(151,699,636)	
인적분할로 인한 변동	-		(125,000,000,000)	
현금및현금성자산의 증가(감소)		84,661,041,108		(226,226,603,732)
현금및현금성자산에 대한 환율변동효과		1,165,104,395		136,007,647
기초의 현금및현금성자산		35,449,220,383		261,539,816,468
기말의 현금및현금성자산		121,275,365,886		35,449,220,383

- 이익잉여금처분계산서(안)

<이익잉여금처분계산서>

제 41 기 (2016. 01. 01 부터 2016. 12. 31 까지)

제 40 기 (2015. 01. 01 부터 2015. 12. 31 까지)

(단위 : 원)

과 목	제 41 기		제 40 기	
처분전이이익잉여금		408,579,031,499		411,717,307,358
전기이월이익잉여금	400,807,232,633		267,653,026,987	
회계변경의 누적효과	-		(3,059,900,282)	
재측정요소	(926,087,965)		(638,532,769)	
지분법이이익잉여금	(61,348,015)		89,499,752	
합병으로인한변동	61,128,678		-	
당기순이익	8,698,106,168		147,673,213,670	
이익잉여금 처분액		(7,091,305,650)		(10,910,074,725)
이익준비금	644,664,150		991,824,975	
배당금	6,446,641,500		9,918,249,750	
차기이월이익잉여금		401,487,725,849		400,807,232,633

※ 별도 재무제표와 관련된 주식사항은 전자공시시스템(<http://dart.fss.or.kr>)에
공시 예정인 당사의 감사보고서를 참조하시기 바랍니다.

- 최근 2사업연도의 배당에 관한 사항

구 분	제 41 기	제 40 기
주당배당금	500원	750원
시가배당율	2.3%	2.8%
배당금총액	6,446,641,500원	9,918,249,750원

- "시가배당율"은 주주총회 소집을 위한 주주명부폐쇄일(매년 12월 31일)
2일전부터 과거 1주일간의 유가증권시장에서 형성된 최종 시세가격의
산술평균가격에 대한 주당배당금의 비율입니다.
- 상기 내용(제41기)은 외부감사인의 감사결과 및 주주총회 승인 과정에서
변경될 수 있습니다.

□ 이사의 선임

가. 후보자의 성명 · 생년월일 · 추천인 · 최대주주와의 관계 · 사외이사후보자 여부

후보자성명	생년월일	사외이사 후보자여부	최대주주와의 관계	추천인
김원갑	1952-10-25	사내이사	미등기 임원	이사회
이원흥	1954-03-12	사외이사	해당사항 없음	이사회
총 (2) 명				

나. 후보자의 주된직업·약력·해당법인과의 최근3년간 거래내역

후보자성명	주된직업	약력	해당법인과의 최근3년간 거래내역
김원갑	현대종합상사(주) 부회장 현대세앤에프(주) 부회장	(前) 현대하이스코 부회장	해당사항 없음
이원흠	홍익대학교 경영학과 교수	(前) 한국 재무학회 부회장	해당사항 없음

□ 감사위원회 위원의 선임

가. 후보자의 성명·생년월일·추천인·최대주주와의 관계·사외이사후보자 여부

후보자성명	생년월일	사외이사 후보자여부	최대주주와의 관계	추천인
이원흠	1954-03-12	사외이사	해당사항 없음	이사회
총 (1) 명				

나. 후보자의 주된직업·약력·해당법인과의 최근3년간 거래내역

후보자성명	주된직업	약력	해당법인과의 최근3년간 거래내역
이원흠	홍익대학교 경영학과 교수	(前) 한국 재무학회 부회장	해당사항 없음

□ 이사의 보수한도 승인

가. 이사의 수·보수총액 내지 최고 한도액

구 분	전 기	당 기
이사의 수(사외이사수)	5 (3)	6 (3)
보수총액 내지 최고한도액	4,000,000,000원	5,000,000,000원