

# 목 차

주주총회소집공고.....	1
주주총회 소집공고.....	2
I. 사외이사 등의 활동내역과 보수에 관한 사항 .....	3
1. 사외이사 등의 활동내역 .....	3
가. 이사회 출석률 및 이사회 의안에 대한 찬반여부 .....	3
나. 이사회내 위원회에서 사외이사 등의 활동내역 .....	5
2. 사외이사 등의 보수현황 .....	5
II. 최대주주등과의 거래내역에 관한 사항 .....	6
1. 단일 거래규모가 일정규모이상인 거래.....	6
2. 해당 사업연도중에 특정인과 해당 거래를 포함한 거래총액이 일정규모이상인 거래 .....	6
III. 경영참고사항 .....	7
1. 사업의 개요.....	7
가. 업계의 현황 .....	7
나. 회사의 현황 .....	11
2. 주주총회 목적사항별 기재사항.....	12
<input type="checkbox"/> 재무제표의 승인.....	13
<input type="checkbox"/> 정관의 변경.....	26
<input type="checkbox"/> 이사의 선임.....	26
<input type="checkbox"/> 감사위원회 위원의 선임 .....	29
<input type="checkbox"/> 이사의 보수한도 승인.....	32
IV. 사업보고서 및 감사보고서 첨부 .....	33
가. 제출 개요.....	33
나. 사업보고서 및 감사보고서 첨부 .....	33
※ 참고사항 .....	34

# 주주총회소집공고

2023년 3월 7일

회 사 명 : 현대코퍼레이션 주식회사  
대 표 이 사 : 정몽혁, 김원갑, 장안석  
본 점 소 재 지 : 서울특별시 종로구 율곡로2길  
(전 화) 02-390-1114  
(홈페이지)<http://www.hyundaicorp.co.kr>

작 성 책 임 자 : (직 책) 재 경 실 장 (성 명) 김 정 식  
(전 화) 02-390-1802

# 주주총회 소집공고

(제47기 정기 주주총회)

당사는 상법 제365조와 정관 제13조의 규정에 의거하여 제47기 정기주주총회를 아래와 같이 개최하오니 참석하여 주시기 바랍니다.

- 아 래 -

1. 일 시 : 2023년 3월 29일 (수) 오전 9시

2. 장 소 : 서울특별시 종로구 율곡로2길 25 연합뉴스빌딩 17층 연우홀

3. 회의 목적 사항

가. 보고 사항 : 영업보고, 감사보고, 내부회계관리제도 운영실태 보고

나. 부 의 사 항

제1호 의안 : 제47기 재무제표 승인의 건(연결/별도)

제2호 의안 : 정관 일부 변경의 건

제3호 의안 : 이사 선임의 건(사내이사 장안석)

제4호 의안 : 감사위원회 위원이 되는 사외이사 선임의 건  
(사외이사 겸 감사위원 최관)

제5호 의안 : 이사 보수 한도 승인의 건

4. 경영참고사항

상법 제542조의4에 의거 '경영참고사항'을 당사의 본사, 금융위원회, 한국거래소 및 한국예탁결제원 증권대행부에 비치하오니 참고하시기 바랍니다.

5. 전자투표 및 전자위임장 권유에 관한 사항

상법 제368조의4에 따른 전자투표제도와 자본시장과 금융투자업에 관한 법률 시행령 제160조 제5호에 따른 전자위임장권유제도를 이번 주주총회에서부터 활용하기로 결의하였고, 해당 관리업무를 한국예탁결제원에 위탁하였습니다. 주주님들께서는 아래에서 정한 방법에 따라 주주총회에 참석하지 아니하고 전자투표로 의결권을 행사 또는 전자위임장을 수여하실 수 있습니다.

가. 전자투표/전자위임장권유관리시스템

(PC: <https://evote.ksd.or.kr>, 모바일: <https://evote.ksd.or.kr/m>)

나. 전자투표 행사·전자위임장 수여기간

2023년 3월 19일 9시 ~ 2023년 3월 28일 17시(기간 중 24시간 이용가능)

다. 인증서를 이용하여 시스템에서 주주 본인 확인 후 의안별 전자투표 행사 또는 전자위임장 수여

\*주주확인용 인증서 종류: 공동인증서 및 K-VOTE에서 사용 가능한 민간인증서  
 라. 수정동의안 처리: 주주총회에서 상정된 의안에 관하여 수정동의가 제출되는  
 경우 기권으로 처리

6. 의결권 대리행사에 관한 사항

의결권 대리행사를 원하시는 경우, 회사 인터넷 홈페이지 내 소집공고 또는 당사의  
 의결권대리행사 권유 공시에 게시된 위임장을 작성하신 후, 회사로 우편 송부하여  
 행사하실 수 있습니다.

\*위임장 보내실 곳 : 서울특별시 종로구 율곡로 2길 25, 현대코퍼레이션 회계팀  
 주주총회 담당(우편번호 : 03143)

7. 주주총회 참석자 지참물 안내

- 직접행사 : 주주 본인 신분증
- 대리행사 : 위임장, 대리인의 신분증

※ 위임장 기재사항

대리인의 성명, 생년월일, 의결권을 위임한다는 내용, 위임인의 성명, 생년월일  
 주민등록번호(법인인 경우 사업자등록번호), 위임인의 날인 또는 서명  
 (주민등록번호는 중복주주 판별을 위하여 현장에서 확인 후, 즉시 삭제하며  
 별도 수집 및 보관하지 않습니다.)

8. 코로나바이러스 감염증-19에 관한 안내

코로나 19 감염 및 전파 예방을 위해, 주주총회 당일 발열 및 호흡기 증상이 의심되  
 거나 자가격리대상, 밀접접촉대상 등에 해당되시는 주주분들께서는 현장 참석을  
 자제 부탁드립니다. 전자투표, 서면 및 전자위임장을 통해 의결권을 행사하시는  
 방안을 우선적으로 고려해주시기 바랍니다.

## I. 사외이사 등의 활동내역과 보수에 관한 사항

### 1. 사외이사 등의 활동내역

#### 가. 이사회 출석률 및 이사회 의안에 대한 찬반여부

회차	개최일자	의안내용	사외이사 등의 성명			
			김선기 (출석률: 100%)	최 관 (출석률: 100%)	한이봉 (출석률: 100%)	김성택 (출석률: 100%)
			찬 반 여부			
1	2022.02.08	1. 제46기 결산 재무제표 승인	찬 성	찬 성	찬 성	해당없음
2	2022.03.08	1. 제46기 정기주주총회 소집	찬 성	찬 성	찬 성	
		2. 제46기 정기주주총회 회의목적사항 ※보고사항	찬 성	찬 성	찬 성	
		1. 2021년 내부회계관리제도 운영실태 보고 2. 2021년 내부회계관리제도 운영실태 평가	-	-	-	
3	2022.03.30	1. 이사회 의장 선임 2. 대표이사 선임 3. 내부거래위원회 위원 선임	해당없음	찬 성 찬 성 찬 성	찬 성 찬 성 찬 성	찬 성 찬 성 찬 성

		4. 이사 등과 회사 간의 거래 사전승인		찬 성	찬 성	찬 성
4	2022.06.21	1. HDF법인 현대오일뱅크向 본사 지급 보증		찬 성	찬 성	찬 성
		2. 호주 지게차 사업 투자		찬 성	찬 성	찬 성
		※보고사항		-	-	-
		1. 2022년 상반기 추정 실적 보고		-	-	-
5	2022.09.22	※보고사항		-	-	-
		1. 2022년 3분기 추정 실적 보고		-	-	-
6	2022.12.16	1. 2023 년 사업계획		찬 성	찬 성	찬 성
		2. 이사 등과 회사 간의 거래 사전승인		찬 성	찬 성	찬 성
		3. HDF 법인 현대오일뱅크向 본사 지급 보증 연 장		찬 성	찬 성	찬 성

※2022년 3월 30일자로 김선기 사외이사가 임기만료되었으며, 김성택 사외이사가 신규 선임되었습니다.

## 나. 이사회내 위원회에서 사외이사 등의 활동내역

위원회명	구성원	활동내역		
		개최일자	의안내용	가결여부
감사위원회	김선기(위원장) 최관 한이봉	2022.03.08	1. 제46기 감사보고서	가결
			2. 2021년 내부회계관리제도 운영실태 평가	가결
		※보고사항	-	
		1. 2021 회계연도 감사결과 보고(한영회계법인)	-	
	최관(위원장) 한이봉 김성택	2022.03.30	1. 감사위원회 위원장 선임	가결
		2022.06.21	※보고사항	-
			1. 2022 회계연도 1분기 검토결과 및 회계감사 수행계획 보고	-
		2022.09.22	※보고사항	-
		1. 2022 회계연도 2분기 검토결과 및 회계감사 수행계획 보고	-	
2022.12.16		1. 외부감사인 선임 규정 제정 2. 외부감사인 선임	가결 가결	
	※보고사항	-		
		1. 2022 회계연도 3분기 검토결과 및 회계감사 수행계획 보고	-	

## 2. 사외이사 등의 보수현황

(단위 : 백만원)

구분	인원수	주총승인금액	지급총액	1인당 평균 지급액	비고
사외이사	3	5,000	180	60	※사외이사 : 김선기, 최관, 한이봉, 김성택 - 2022년 3월 사외이사 임기 만료 : 김선기 - 2022년 3월 사외이사 신규 선임 : 김성택

※주총승인금액은 주총승인일 기준, 사내이사 3명을 포함한 등기이사 총 6명의 보수한도 총액입니다.

※지급총액은 당해 사업연도 중 퇴임 또는 사임한 사외이사에 대한 보수가 포함되어 있습니다.

※1인당 평균 지급액은 지급총액을 현재 재임 중인 사외이사 인원수로 나누어 계산하였습니다.

## II. 최대주주등과의 거래내역에 관한 사항

### 1. 단일 거래규모가 일정규모이상인 거래

(단위 : 억원)

거래종류	거래상대방 (회사와의 관계)	거래기간	거래금액	비율(%)
상품 및 용역 매출 등	HYUNDAI FUELS PTE. LTD.(해외계열회사)	'22.01.01-'22.12.31	189	1.59
	HYUNDAI CORP. USA(해외계열회사)	'22.01.01-'22.12.31	155	1.31
	HYUNDAI FUELS PTE. LTD.(해외계열회사)	'22.01.01-'22.12.31	141	1.19
	HYUNDAI FUELS PTE. LTD.(해외계열회사)	'22.01.01-'22.12.31	137	1.15
	HYUNDAI JAPAN CO., LTD.(해외계열회사)	'22.01.01-'22.12.31	129	1.09

※상기 비율은 2021년도 별도재무제표 기준 자산총액(1조 1,857억원)대비 비율입니다.

### 2. 해당 사업연도중에 특정인과 해당 거래를 포함한 거래총액이 일정 규모이상인 거래

(단위 : 억원)

거래상대방 (회사와의 관계)	거래종류	거래기간	거래금액	비율(%)
HYUNDAI CORP. USA	상품 및 용역 매출 등	'22.01.01-'22.12.31	2,437	20.6
HYUNDAI JAPAN CO., LTD.	상품 및 용역 매출 등	'22.01.01-'22.12.31	2,539	21.4
HYUNDAI CORP. EUROPE GMBH	상품 및 용역 매출 등	'22.01.01-'22.12.31	1,857	15.7
HYUNDAI CANADA INC.	상품 및 용역 매출 등	'22.01.01-'22.12.31	1,619	13.7
HYUNDAI CORPORATION SINGAPORE PTE. LTD.	상품 및 용역 매출 등	'22.01.01-'22.12.31	1,599	13.5
HYUNDAI FUELS PTE. LTD.	상품 및 용역 매출 등	'22.01.01-'22.12.31	1,864	15.7

※상기 비율은 2021년도 별도재무제표 기준 자산총액(1조 1,857억원)대비 비율입니다.

### III. 경영참고사항

#### 1. 사업의 개요

##### 가. 업계의 현황

###### [철강 사업본부]

###### 1) 산업의 특성

철강 산업은 자동차, 조선, 건설, 가전, 기계 등 주요 수요산업의 성장과 직접적인 영향이 있으며 경기 변화에 대해 소비는 탄력적이지만 생산은 비탄력적인 특성을 가지고 있습니다.

###### 2) 산업의 성장성

글로벌 경기 침체 사이클 가운데각 수요 산업이 점진적인 회복 국면에 들어갈 것으로 보이고, 각국 정부의 경기 부양책에 따라 순연되었던 프로젝트 재개 및 건설 산업의 회복으로 철강 산업은 지속 성장할 것으로 예상됩니다.

###### 3) 경기변동의 특성

철강산업은 주요 수출국의 경기변동 및 전후방 사업의 영향을 받고 있습니다. 수출 측면에서는 해당 국가의 자동차, 조선, 건설 사업 등의 영향을 받으며, 가격적인 측면에서는 원자재 가격, 환율 등의 영향을 받고 있습니다. 최근 전세계적으로 보호무역주의 및 로컬라이제이션 기조가 지속됨에 따라 국가별 수입 규제 또한 주요한 변수로 작용할 것으로 예상됩니다.

###### 4) 시장 여건

각국 정부의 경기 부양책과 경기 사이클 수요 리바운딩 예상에도 불구하고, 가격 경쟁과 공급과잉에 따른 국가간 보호무역주의가 확대되고 있습니다. 국가별 통상 규제 정책에 따라 한국산 전체 철강 수출 물량이 큰 변동성을 보입니다. 한편, 중국 철강 업계의 구조조정이 지속됨에 따라 공급 과잉은 점진적으로 해소될 것으로 전망되며, 고부가 가치 제품 생산을 통한 경쟁력 강화 노력이 계속되고 있습니다.

###### 5) 회사의 경쟁우위요소

전문성 및 오랜 경험을 바탕으로 안정적이고 지속적인 시장개발과 다양한 제품 공급 서비스를 제공하고 있습니다. 철강 수출 업계에서 가지고 있는 글로벌 노하우를 토대로 수요가 확대, 글로벌 소싱 강화, 수입 비규제국가로의 수출 확대 및 신규 투자 사업을 통해 경쟁력을 높이고 있습니다.

###### [승용부품 사업본부]

###### 1) 산업의 특성

승용부품 사업은 승용차 사업과 자동차부품 사업으로 구성되어 있어, 자동차 산업



전반의 경기에 영향을 받습니다. 자동차 산업은 생산부터 판매까지 밸류체인  
구성요소간 서로 밀접한 연관성을 가지며, 거시 환경의 변동에 민감하게 반응하는  
성격을 가집니다.

## 2) 산업의 성장성

자동차 산업은 기존 내연기관에서 전기/수소차로의 패러다임 전환에 따라 완성차  
수요뿐만 아니라 부품 밸류체인 전반에 걸쳐 변화를 맞이하고 있습니다. 선진국  
위주의 친환경차 교체수요와 더불어 신흥국의 구매력 성장을 감안할 경우, 향후  
지속적인 시장 확대가 기대됩니다.

## 3) 경기변동의 특성

승용차 및 자동차부품 사업은 구매 수요의 변동뿐만 아니라 주요 완성차 제조사의  
공장 가동률과도 밀접하게 연동되어 있습니다. 또한 신흥국의 환율변동에 따른  
구매력 변동도 주요 변수 중 하나입니다.

## 4) 시장 여건

COVID-19 및 차량용 반도체 수급 차질 영향으로 침체되었던 글로벌 자동차  
수요와 공장 가동률은 점진적으로 회복세를 보이고 있습니다. 한편, 주요  
제조사의 생산 지역화 정책에 따라 당사는 신규 거래 기회 확보 및 현지화 사업  
개발에 주력하고 있습니다.

## 5) 회사의 경쟁우위요소

자동차 사업은 전세계의 글로벌 네트워크를 이용하여 국가별 무역금융 리스크  
관리를 강화하고 있으며, 국산 제품의 단순 수출 형태에서 벗어나, 제조사의  
제3국 제조시설을 활용한 삼국무역 확대 및 이를 통한 연계사업 진출과 신규  
아이템/사업구조 개발로 포트폴리오 다각화를 추진하고 있습니다.

## [상용에너지 사업본부]

### 1) 산업의 특성

상용에너지 사업은 상용차량, 철도차량, 방산을 취급하는 상용차 사업과 전력  
기기, 엔진, 태양광 발전소, 태양광기자재 등을 취급하는 에너지 사업으로  
구성되어 있습니다. 취급품목의 특성 상 상용에너지 본부의 사업은 제품의  
공급과 더불어 금융 등을 수반하는 프로젝트 사업을 수행하고 있습니다.

### 2) 산업의 성장성

주요 발주처는 인프라 사업을 주관하는 정부 및 기관이며 사회 간접자본확충이  
필요한 신흥국을 중심으로 꾸준한 신규/교체수요의 발생이 기대됩니다.  
또한, 脫석탄 기조에 따른 각국의 신재생에너지 육성정책에 따라 태양광사업의  
수요 또한 지속적인 성장이 예상됩니다.

### 3) 경기변동의 특성

신흥국의 경우 원자재 가격 및 환율 변동이 발주처인 정부의 예산 편성이 영향을  
미치며, 관련 예산의 편성에 따라 상용차 사업 프로젝트의 진행여부 및 일정에  
직접적인 영향을 미치게 됩니다. 한편 에너지 관련 산업의 경우, 정부의 규제 및  
육성정책에 따른 보조금 여부 등에 따라 사업의 수익성 및 수요에 영향을 미치게

됩니다.

#### 4) 시장여건

COVID19 이후 침체된 경기 부양을 위한 각국의 확대재정정책에 따라 국가별 대규모 인프라사업의 발주가 예상되고 있습니다. 그리고 러시아 우크라이나 사태이후의 인프라 재건 사업 등에 있어서도 기회 요인이 있을 것으로 판단하고 있습니다. 이에 철도, 기자재 등 당사가 취급 중인 사업에도 긍정적인 영향을 기대하고 있으나 주요 타겟시장인 신흥국 경기의 회복 속도에 따른 변수가 있을 것으로 생각됩니다.

#### 5) 회사의 경쟁우위요소

회사는 다년간의 사업 수행경험을 바탕으로 타겟 국가별 견고한 네트워크를 구축하고 있으며, 프로젝트 사업에 필수적인 금융 주선역량을 확보에 힘을 기울이고 있습니다. 또한 사업 전반에 소요되는 기자재의 소싱 파트너와 함께 제품의 공급에서 나아가 유지보수, 운영 영역까지 사업영역을 확대해 나가고 있습니다.

### [기계선박 사업본부]

#### 1) 산업의 특성

기계선박 본부는 주요 산업인 신조, 인프라, 건설업 등의 제조업 업황과 관련이 있습니다. 이와 같은 산업은 양산체계 구축을 위한 대규모 설비투자, 개발투자, 운영자금이 소요되는 자본집약적 산업으로 신규 진입 장벽이 높은 산업입니다.

#### 2) 산업의 성장성

'20년을 기점으로 환경규제발효 및 LNG D/F 추진선 수요 증가 등 신규 수요 발생 요인과 각국의 경기 부양정책 등으로 점진적 시황 개선흐름을 보이고 있습니다. 단, 지정학적 리스크(미국, 이란 등)의 고조 및 對 미국 교역국의 관계 악화, 금융시장 심리의 악화 가능성(안전 자산의 선호, 취약 국가의 채무 리스크 등)도 상존하는 바, 확실한 수요처를 확보한 프로젝트를 중심으로 사업이 확장될 것으로 보입니다.

#### 3) 경기변동의 특성

수출이 매출의 대부분을 차지하고 있어 세계 경기동향(환율, 금리, 유가 등)에 많은 영향을 받고 있으며, 전방 산업인 해운시장, 건설산업, 국가기간 산업 등의 동향이 수주에 많은 영향을 주고 있습니다. 또한 기존 선박, 건설장비 노후화에 따라 주기적으로 시장의 수요가 변동하는 특성이 있습니다.

#### 4) 시장 여건

글로벌 성장세 둔화로 무역부문의 영업 활동에 부정적인 요인이 있었으나, 장기적 관점에서 세계 경제성장률 및 수출입물량 증가율을 고려하였을 때 지속적인 시장 성장이 예측되며 향후 시장의 교체 수요 및 각 국의 경기 부양책 등에서 활로 모색의 기회가 있을 것으로 보입니다.

#### 5) 회사의 경쟁우위요소

전세계의 글로벌 네트워크를 이용하여 국가별 무역금융 리스크 관리를 철저히 관리하여 높아지고 있는 불확실성에 대처하고 있으며, 지속적으로 전문성과 효율성을 높여 사업 선별 능력을 강화하고 있습니다. 또한, 해외네트워크 및 성장 가능성 있는 사업에 대한 선택과 집중을 통해 지역별로 차별화된 마케팅과 서비스를 제공하여 어려운 시장 상황에도 불구하고 기회를 창출하고 있습니다.

## [석유화학 사업본부]

### 1) 산업의 특성

석유제품 수요는 글로벌 경기변동과 소비자 소비심리에 영향을 받는 등 국내외 경제상황에 따른 변동성이 있습니다. 또한 하절기에는 드라이빙 시즌에 따른 수송용 연료에 대한 수요증가, 동절기에는 난방용 연료에 대한 수요 증가 등 계절성도 가지고 있습니다.

### 2) 산업의 성장성

국제유가는 '22년 글로벌 경기 회복세와 러·우 사태로 인한 수급 불균형으로 급등한 이후 점차 하향 안정화되는 추세를 보이고 있습니다. 더불어 국내외 저탄소·친환경 기조가 확산하며 환경 관련 규제 수준이 점차 강화되는 추세이므로 환경 관련 국내외 규제 수준 향상 대응력을 강화할 필요성이 있습니다.

### 3) 경기변동의 특성

석유사업은 기본적으로 원유수입→제품생산→수송→제품판매의 Value Chain으로 구성되어 있어 석유제품 원가 중 원유가 차지하는 비중이 가장 높으며, 원유를 전량 수입에 의존하고 있는 특성상 중동 산유국 등의 원유수출 정책 및 환율의 영향에 민감합니다.

### 4) 시장 여건

국제유가 및 달러화 강세로 인해 수출단가는 상승세이며, OPEC+의 감산 기조 또한 유지되고 있습니다. 점진적인 전방산업 경기 회복으로 인한 석유화학제품 수요 지속으로 인해 유관 상품의 수출 강세도 지속되고 있습니다. '23년도 석유화학 수출환경은 증설에 따른 공급 과잉 및 수요 증가세 둔화로 '22년 대비해서는 소폭 약세를 보일 것으로 예상하고 있습니다.

### 5) 회사의 경쟁우위요소

장기적인 협력 파트너쉽 유지/발전 및 고정 거래 강화를 통하여 물량 공급을 확대하고 있으며, 기존 사업의 Value Chain 확대를 통해 사업 포트폴리오 다각화를 추진하고 있습니다. 또한 시장 리스크를 적극 관리하여 안정적인 수익 창출을 지속할 계획입니다.

## [자원개발 사업]

### 1) 산업의 특성

회사의 자원부문은 베트남11-2가스사업, 오만LNG사업, 카타르LNG사업, 예멘LNG 사업 등으로 구성되어 있습니다. 자원개발 사업은 최초 부존여부 및 부존량 파악을 위한 탐사단계부터 개발단계를 거쳐 상업생산 단계에 이르러 수익이 발생할 때까지의 과정에서 오랜 시간과 큰 자금투자가 요구되나 사업의

성공시 장기 안정적인 대규모 수익을 기대할 수 있는 고위험 고수익 사업의 특성이 있습니다.

## 2) 산업의 성장성

기후협약, IMO2020 등으로 LNG 및 신재생에너지에 대한 수요가 증가되고 있으며 이에 따라, 가스 및 LNG, 리튬 등 2차전지 등의 자원확보를 위한 각국의 경쟁은 심화되고 있습니다. 이러한 국가적 차원의 자원확보 경쟁으로 인해 국제 에너지 및 광물가격은 전세계적인 경기 동향뿐만 아니라 수출국가들의 정치/경제 요인에 따라 변동성이 나타나고 있습니다. 환경 규제의 영향과 복미를 중심으로 한 LNG 인프라 건설 확대에 의해 셰일가스를 비롯한 가스가 자원사업의 성장을 견인할 것으로 전망됩니다.

## 3) 경기변동의 특성

자원개발사업은 산업의 특성상 세계 경기와 원자재 가격에 밀접하게 연동됩니다. 또한, 자원보유국의 정치상황 및 지정학적 Risk에 따라 많은 영향을 받습니다. 자원가격이 상승하는 호황기에는 수익성이 크게 개선될 수 있지만, 가격이 하락하는 침체기에는 수익성이 하락할 가능성이 높습니다.

## 4) 시장 여건

주요 기관들은 국제유가가 '22년 대비 하향 안정화될 것이나, 공급불안 요인으로 고유가 기조는 당분간 지속될 것으로 예측하고 있습니다. 시장 컨센서스는 WTI 기준 U\$80/배럴~U\$90/배럴 수준입니다. 대부분 국내 자원투자 기업들은 하이리스크인 자원사업의 신규투자는 신중을 기하고 있습니다.

## 5) 회사의 경쟁우위요소

회사는 국내 최초의 해외 자원개발 프로젝트인 호주 드레이튼 유연탄 광산사업을 시작하여 다년간 축적된 자원개발 노하우를 기반으로 현재 4개의 자원개발 생산사업을 영위하고 있습니다. 회사는 그동안의 투자경험을 기반으로 자원 분야에 대한 선별적 투자 및 이를 연계한 Trading 수익 강화를 위한 다각적인 노력을 기울이고 있습니다.

# 나. 회사의 현황

## (1) 영업 개황 및 사업본부의 구분

세계 시장을 무대로 철강·자동차·선박·건설장비·화학 및 기타 상품의 무역과 유통 서비스를 제공하고 있는 당사는 전세계적인 비즈니스 네트워크와 빠른 정보력, 숙련된 거래 기법과 우수한 금융 능력을 이용하여 종합무역상사로서의 위치를 확고히 하고 있습니다.

회사의 주요사업본부는 2022년 기준으로 철강본부, 승용부품본부, 상용에너지본부, 기계선박본부, 석유화학본부, 자원개발의 6개의 사업본부로 구성되어 있으며, 각 사업본부는 수출입과 삼국간 무역 및 프로젝트 사업을 영위하고 있습니다.

2021년 3월 회사 상호를 현대종합상사에서 '현대코퍼레이션(Hyundai Corporation)'으로 변

경, '트레이딩'이라는 특정한 업종의 한계에서 벗어나 신사업 발굴 및 육성을 통해 회사의 사업 영역을 새롭게 확대·다변화시키고자 합니다.

※ 주요사업본부

사업본부	품 목
철강	강판, 강관 및 철강 제품
승용부품	자동차, 부품 등
상용에너지	상용차량, 철차 및 변압기, 육상엔진 등
기계선박	선박, EPC 기자재, 건설장비 등
석유화학	석유화학제품 및 벙커링 등
자원개발	자원개발

(2) 시장의 특성

당사는 종합무역상사로서 세계 경제와 밀접한 연관이 있습니다. 당사는 유가 및 환율에 의해서도 사업에 많은 부분이 영향을 받으며, 글로벌 경제 성장 예측과도 결부되어 있습니다. 선진권의 경기 둔화와 개도국의 성장 부진이 예상되는 등의 하방 리스크 요인으로 인해 제한적 성장이 예상되고 있어, 수익성을 제고하고 지속 성장을 위한 사업 확장을 도모하고 있습니다.

중계 무역을 넘어서 제조사의 지분투자를 통한 밸류체인 확대, 자금력과 해외 네트워크를 활용한 신사업 개발 등이 이에 해당합니다. 아직 전반적으로 트레이딩, 물류사업의 매출 비중이 크지만, 성장을 위해서는 친환경 사업이나 신기술투자 등이 병행되어야 한다는 판단으로 신사업에 대한 투자 계획 등이 확대될 것으로 보입니다.

(3) 신규사업 등의 내용 및 전망

주주총회 소집공고 제출일 현재 당해 사업연도에 새로이 추진하였거나, 이사회 결의 등을 통하여 향후 추진하기로 구체화된 신규 사업은 없습니다.

(4) 조직도

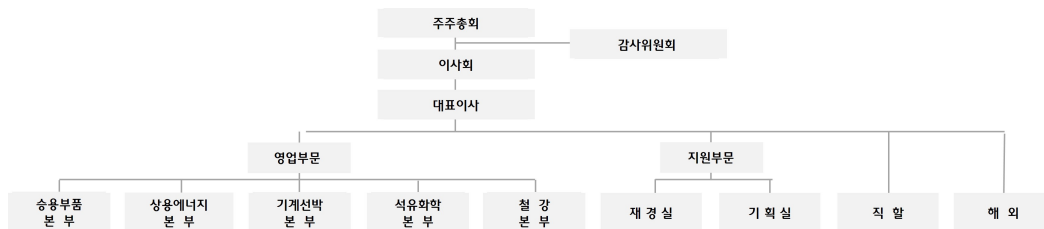

## 2. 주주총회 목적사항별 기재사항

### □ 재무제표의 승인

[제1호 의안 : 제47기 재무제표 승인의 건(연결/별도)]

가. 해당 사업연도의 영업상황의 개요

Ⅲ. 경영참고사항"의 "1. 사업의 개요" 참조

나. 해당 사업연도의 대차대조표(재무상태표) · 손익계산서(포괄손익계산서) · 이익잉여금처분계산서(안)

※ 아래의 재무제표는 감사전 연결/별도 재무제표입니다. 외부감사인의 감사의견을 포함한 최종 재무제표는 3월 21일까지 전자공시시스템(<http://dart.fss.or.kr>)에 공시 예정인 당사의 연결/별도 감사보고서를 참조하시기 바랍니다.

# 1) 연결재무제표

## - 연결 재무상태표(대차대조표)

### 연 결 재 무 상 태 표

제 47(당)기 2022년 12월 31일 현재

제 46(전)기 2021년 12월 31일 현재

현대코퍼레이션주식회사와 그 종속기업

(단위:원)

과 목	제 47(당)기		제 46(전)기	
자 산				
I. 유동자산		1,235,214,844,762		1,111,409,837,552
현금및현금성자산	356,938,418,361		195,079,937,786	
단기금융상품	5,000,000,000		2,000,000,000	
매출채권	525,741,457,894		649,740,947,644	
재고자산	293,977,634,260		213,245,326,330	
파생금융자산	5,774,599,634		2,276,942,149	
유동성금융리스채권	344,317,942		372,918,614	
기타유동채권	16,204,009,792		23,408,763,049	
기타유동자산	31,234,406,879		25,285,001,980	
II. 비유동자산		596,086,956,791		595,973,338,056
장기금융상품	19,000,000		19,000,000	
당기손익-공정가치측정금융자산	1,668,779,000		2,559,763,600	
기타포괄손익-공정가치측정금융자산	52,647,035,802		49,357,801,339	
기타금융자산	319,489,817		349,990,744	
공동기업 및 관계기업투자	84,781,119,073		88,300,471,096	
장기대여금	20,111,394,473		28,386,959,582	
자원개발자금	20,552,109,435		24,956,797,714	
유형자산	33,022,212,912		29,453,821,160	
투자부동산	347,000,000,000		342,000,000,000	
사용권자산	7,045,368,627		8,416,278,097	
무형자산	9,750,486,134		8,906,663,499	
이연법인세자산	2,693,191,812		6,252,665,226	
비유동금융리스채권	159,016,947		563,430,066	
순확정급여자산	2,257,358,376		-	
기타비유동채권	9,133,550,855		473,352,151	
기타비유동자산	4,926,843,528		5,976,343,782	
자 산 총 계		1,831,301,801,553		1,707,383,175,608
부 채				
I. 유동부채		977,251,924,327		873,785,103,190
매입채무	444,427,442,563		255,963,840,201	
미지급금	45,187,532,038		64,184,440,214	
선수금	110,852,376,295		36,966,249,301	
단기차입금	290,967,447,548		466,626,083,425	

유동성사채	49,943,005,915		29,962,289,013	
유동성총당부채	2,223,034,740		1,948,999,901	
당기법인세부채	15,281,677,489		7,218,727,859	
파생금융부채	5,678,949,689		1,435,869,919	
유동성리스부채	3,343,635,492		3,196,974,407	
기타유동채무	9,346,822,558		6,281,628,950	
II. 비유동부채		417,455,595,151		470,767,768,463
장기미지급금	9,865,137		4,875,523	
사채	49,906,986,194		99,713,220,794	
장기차입금	322,931,932,176		322,737,812,608	
순확정급여부채	-		1,845,012,106	
총당부채	4,833,561,057		5,820,822,295	
이연법인세부채	21,367,373,539		22,041,881,862	
비유동리스부채	4,780,894,121		6,607,337,545	
기타비유동채무	3,947,912,743		4,081,103,615	
기타비유동부채	9,677,070,184		7,915,702,115	
부 채 총 계		1,394,707,519,478		1,344,552,871,653
자 본				
I. 지배기업의 소유지분		433,031,795,797		361,067,334,097
자본금	66,144,830,000		66,144,830,000	
기타자본	(282,140,365,887)		(281,978,480,507)	
기타포괄손익누계액	73,499,649,123		72,639,148,872	
이익잉여금	575,527,682,561		504,261,835,732	
II. 비지배지분		3,562,486,278		1,762,969,858
자 본 총 계		436,594,282,075		362,830,303,955
부 채 와 자 본 총 계		1,831,301,801,553		1,707,383,175,608



- 연결 손익계산서

연 결 손 익 계 산 서

제 47(당)기 2022년 1월 1일부터 2022년 12월 31일까지

제 46(전)기 2021년 1월 1일부터 2021년 12월 31일까지

현대코퍼레이션주식회사와 그 종속기업

(단위:원)

과 목	제 47(당)기	제 46(전)기
I. 매출액	6,126,968,751,169	3,782,497,523,034
II. 매출원가	(5,968,249,702,824)	(3,671,382,343,166)
III. 매출총이익	158,719,048,345	111,115,179,868
판매비와관리비	(91,891,540,331)	(76,045,278,170)
IV. 영업이익	66,827,508,014	35,069,901,698
기타수익	207,497,033,387	85,269,529,390
기타비용	(199,867,253,077)	(66,410,539,985)
공동기업 및 관계기업투자손익	29,302,476,106	7,268,796,478
금융수익	63,962,795,891	25,841,954,925
금융원가	(77,184,918,887)	(30,818,953,659)
V. 법인세비용차감전순이익	90,537,641,434	56,220,688,847
VI. 법인세비용	(11,851,315,729)	(18,214,692,550)
VII. 당기순이익	78,686,325,705	38,005,996,297
당기순이익의 귀속		
지배기업의 소유주	78,715,077,815	37,789,612,149
비지배지분	(28,752,110)	216,384,148
VIII. 지배기업의 소유주지분에대한 주당이익		
기본주당순이익	6,554	3,146

- 연결 포괄손익계산서

연 결 포 괄 손 익 계 산 서

제 47(당)기 2022년 1월 1일부터 2022년 12월 31일까지

제 46(전)기 2021년 1월 1일부터 2021년 12월 31일까지

현대코퍼레이션주식회사와 그 종속기업

(단위:원)

과 목	제 47(당)기	제 46(전)기
I. 당기순이익	78,686,325,705	38,005,996,297
II. 기타포괄손익	581,064,531	17,546,483,680
후속적으로 당기손익으로 재분류되지 않는 항목		
순확정급여부채의 재측정요소	(242,651,386)	(961,960,238)
기타포괄손익-공정가치측정금융자산 평가손익	2,863,492,435	2,847,943,438
지분법자본변동	(8,483,742,904)	4,760,729,134
후속적으로 당기손익으로 재분류될 수 있는 항목		
지분법자본변동	4,953,970,259	4,314,659,629
파생상품평가손익	354,483,195	254,268,398
해외사업환산손익변동	1,135,512,932	6,330,843,319
III. 당기총포괄손익	79,267,390,236	55,552,479,977
당기총포괄손익의 귀속		
지배기업 소유주지분	79,332,926,680	55,216,976,255
비지배지분	(65,536,444)	335,503,722

- 연결 자본변동표

연 결 자 본 변 동 표

제 47(당)기 2022년 1월 1일부터 2022년 12월 31일까지

제 46(전)기 2021년 1월 1일부터 2021년 12월 31일까지

현대코퍼레이션주식회사와 그 종속기업

(단위:원)

구 분	지배기업 소유주지분					비지배지분	자본총계
	자본금	기타자본	기타포괄 손익누계액	이익잉여금	합 계		
2021.1.1(전기초)	66,144,830,000	(281,978,480,507)	54,249,824,528	474,640,763,421	313,056,937,442	1,407,466,136	314,464,403,578
총포괄이익:							
당기순이익	-	-	-	37,789,612,149	37,789,612,149	216,384,148	38,005,996,297
기타포괄손익							
기타포괄손익-공정가치측정 금융자산 평가손익	-	-	2,847,943,438	-	2,847,943,438	-	2,847,943,438
지분법자본변동	-	-	9,071,877,949	-	9,071,877,949	3,510,814	9,075,388,763
순확정급여부채의 재측정요소	-	-	-	(961,960,238)	(961,960,238)	-	(961,960,238)
파생상품평가손익	-	-	254,268,398	-	254,268,398	-	254,268,398
해외사업환산손익변동	-	-	6,215,234,559	-	6,215,234,559	115,608,760	6,330,843,319
총포괄손익	-	-	18,389,324,344	36,827,651,911	55,216,976,255	335,503,722	55,552,479,977
소유주와의 거래:							
배당	-	-	-	(7,206,579,600)	(7,206,579,600)	-	(7,206,579,600)
비지배지분과의 자본거래	-	-	-	-	-	20,000,000	20,000,000
소유주와의 거래 총액	-	-	-	(7,206,579,600)	(7,206,579,600)	20,000,000	(7,186,579,600)
2021.12.31(전기말)	66,144,830,000	(281,978,480,507)	72,639,148,872	504,261,835,732	361,067,334,097	1,762,969,858	362,830,303,955
2022.1.1(당기초)	66,144,830,000	(281,978,480,507)	72,639,148,872	504,261,835,732	361,067,334,097	1,762,969,858	362,830,303,955
총포괄이익:							
당기순이익	-	-	-	78,715,077,815	78,715,077,815	(28,752,110)	78,686,325,705
기타포괄손익							
기타포괄손익-공정가치측정 금융자산 평가손익	-	-	2,863,492,435	-	2,863,492,435	-	2,863,492,435
지분법자본변동	-	-	(3,528,554,468)	-	(3,528,554,468)	(1,218,177)	(3,529,772,645)
순확정급여부채의 재측정요소	-	-	-	(242,651,386)	(242,651,386)	-	(242,651,386)
파생상품평가손익	-	-	354,483,195	-	354,483,195	-	354,483,195
해외사업환산손익변동	-	-	1,171,079,089	-	1,171,079,089	(35,566,157)	1,135,512,932
총포괄손익	-	-	860,500,251	78,472,426,429	79,332,926,680	(65,536,444)	79,267,390,236
소유주와의 거래:							
배당	-	-	-	(7,206,579,600)	(7,206,579,600)	-	(7,206,579,600)
비지배지분과의 자본거래	-	-	-	-	-	1,865,052,864	1,865,052,864
소유주와의 거래 총액	-	-	-	(7,206,579,600)	(7,206,579,600)	1,865,052,864	(5,341,526,736)
기타자본조정	-	(161,885,380)	-	-	(161,885,380)	-	(161,885,380)
2022.12.31(당기말)	66,144,830,000	(282,140,365,887)	73,499,649,123	575,527,682,561	433,031,795,797	3,562,486,278	436,594,282,075

- 연결 현금흐름표

연 결 현 금 흐 름 표

제 47(당)기 2022년 1월 1일부터 2022년 12월 31일까지

제 46(전)기 2021년 1월 1일부터 2021년 12월 31일까지

현대코퍼레이션주식회사와 그 종속기업

(단위:원)

구 분	제 47(당)기	제 46(전)기
영업활동 현금흐름	386,453,058,403	(344,791,605,437)
영업활동에서 창출된 현금흐름	365,065,824,653	(340,267,012,756)
당기순이익	78,686,325,705	38,005,996,297
조정	17,928,792,862	19,483,026,085
순운전자본의 변동	268,450,706,086	(397,756,035,138)
이자의 수취	4,051,327,874	1,276,384,027
이자의 지급	(19,869,216,573)	(12,304,135,360)
배당금의 수취	35,636,439,360	17,995,118,781
법인세 환급액(납부액)	1,568,683,089	(11,491,960,129)
투자활동 현금흐름	(4,925,245,531)	(20,028,920,795)
단기금융상품의 감소	2,000,000,000	6,703,000,000
당기손익-공정가치측정 금융자산의 처분	4,087,394,700	-
대여금의 회수	128,172,201	301,077,603
유형자산의 처분	789,117,105	90,712,246
무형자산의 처분	-	345,454,546
임대보증금의 증가	(13,544,817)	106,847,464
금융리스채권의 회수	428,578,403	411,463,998
상각후원가측정금융자산의 처분	65,500,000	131,000,000
공동 및 관계기업투자주식 처분	14,420,329,374	11,328,122,903
단기금융상품의 증가	(5,000,000,000)	(6,527,000,000)
당기손익-공정가치측정 금융자산의 취득	(1,300,000,000)	(350,000,000)
대여금의 증가	(1,096,879,583)	(3,524,612,381)
유형자산의 취득	(6,575,836,243)	(4,320,850,603)
무형자산의 취득	(1,440,773,666)	(2,034,696,142)
임대보증금의 감소	(150,402,647)	-
공동기업 및 관계기업투자의 취득	(8,999,276,864)	(12,102,317,582)
자원개발자금의 증가	(2,267,623,494)	(2,194,277,073)
투자부동산의 취득	-	(8,392,845,774)
재무활동 현금흐름	(218,482,296,713)	305,603,200,740
단기차입금의 증가	24,072,140,000	337,871,327,306
장기차입금의 증가	1,146,330,748	8,687,682,224
사채의 발행	-	49,791,780,000
단기차입금의 감소	(202,766,664,702)	(45,145,803,000)
장기차입금의 감소	(1,254,229,840)	(4,171,084,224)
사채의 상환	(30,000,000,000)	(30,000,000,000)
리스부채 지급	(4,398,519,221)	(4,224,121,966)
비지배지분의 증가	1,980,000,000	-
배당금의 지급	(7,261,353,698)	(7,206,579,600)

현금및현금성자산의 증가(감소)		163,045,516,159		(59,217,325,492)
현금및현금성자산에 대한 환율변동효과		(1,187,035,584)		6,262,215,248
기초의 현금및현금성자산		195,079,937,786		248,035,048,030
기말의 현금및현금성자산		356,938,418,361		195,079,937,786

※ 주식사항은 3월 21일까지 전자공시시스템(<http://dart.fss.or.kr>)에 공시 예정인 당사의 연결 감사보고서를 참조하시기 바랍니다.

## 2) 별도재무제표

### - 별도 재무상태표(대차대조표)

#### 재 무 상 태 표

제 47(당)기 2022년 12월 31일 현재

제 46(전)기 2021년 12월 31일 현재

현대코퍼레이션주식회사

(단위:원)

과 목	제47(당)기		제46(전)기	
자 산				
유동자산		862,986,117,075		783,056,048,688
현금및현금성자산	221,393,402,554		103,474,874,650	
매출채권	496,104,564,034		587,697,972,937	
채고자산	120,173,705,200		62,836,782,579	
파생금융자산	4,968,470,062		2,021,927,051	
유동성금융리스채권	430,354,399		460,241,564	
기타유동채권	2,349,866,446		11,926,883,490	
기타유동자산	17,565,754,380		14,637,366,417	
비유동자산		445,755,116,591		402,632,032,707
장기금융상품	19,000,000		19,000,000	
당기손익-공정가치측정금융자산	368,779,000		2,559,763,600	
기타포괄손익-공정가치측정금융자산	51,964,509,843		48,496,569,968	
기타금융자산	319,489,817		349,990,744	
종속기업투자	243,860,885,700		194,263,135,938	
공동기업 및 관계기업투자	83,003,463,762		86,544,214,542	
장기대여금	20,220,897,801		28,368,292,914	
자원개발자금	20,552,109,435		24,956,797,714	
유형자산	881,986,180		1,534,415,681	
사용권자산	2,761,534,379		4,389,463,102	
무형자산	7,888,443,135		7,081,379,862	
비유동금융리스채권	191,261,899		682,461,543	
순확정급여자산	2,437,377,655		-	
기타비유동채권	8,259,562,238		473,352,151	
기타비유동자산	3,025,815,747		2,913,194,948	
자 산 총 계		1,308,741,233,666		1,185,688,081,395
부 채				
유동부채		796,668,272,129		689,289,326,874
매입채무	315,982,505,425		170,356,375,824	

미지급금	25,738,846,294		27,706,842,570	
선수금	101,629,620,484		27,793,461,650	
단기차입금	278,239,090,249		418,420,147,497	
유동성사채	49,943,005,915		29,962,289,013	
유동성총당부채	2,533,722,536		2,534,903,528	
당기법인세부채	12,216,559,102		6,033,771,693	
파생금융부채	5,678,949,689		1,435,869,919	
유동성리스부채	2,500,986,780		2,587,161,574	
기타유동채무	2,204,985,655		2,458,503,606	
비유동부채		81,964,770,083		137,435,952,016
장기미지급금	2,512,658		-	
사채	49,906,986,194		99,713,220,794	
장기차입금	6,060,353,087		5,669,177,452	
순확정급여부채	-		1,368,707,365	
총당부채	3,644,737,224		5,310,609,055	
이연법인세부채	20,537,295,450		21,588,940,150	
비유동성리스부채	1,278,980,219		3,258,543,168	
기타비유동채무	533,905,251		526,754,032	
부 채 총 계		878,633,042,212		826,725,278,890
자 본				
자본금		66,144,830,000		66,144,830,000
기타자본		(282,565,244,784)		(282,565,244,784)
기타포괄손익누계액		71,952,341,528		72,028,934,773
이익잉여금		574,576,264,710		503,354,282,516
자 본 총 계		430,108,191,454		358,962,802,505
부 채 와 자 본 총 계		1,308,741,233,666		1,185,688,081,395

- 별도 손익계산서

손익계산서

제 47(당)기 2022년 1월 1일부터 2022년 12월 31일까지

제 46(전기)기 2021년 1월 1일부터 2021년 12월 31일까지

현대코퍼레이션주식회사

(단위:원)

과 목	제47(당)기	제46(전기)
매출액	4,311,279,620,765	2,876,686,692,319
매출원가	(4,222,400,533,551)	(2,816,705,672,689)
매출총이익	88,879,087,214	59,981,019,630
판매비와관리비	(59,613,523,867)	(51,526,338,444)
영업이익	29,265,563,347	8,454,681,186
기타수익	154,922,492,064	55,966,922,131
기타비용	(166,113,692,717)	(46,358,037,824)
종속기업,공동기업 및 관계기업투자손익	66,805,024,413	30,724,534,228
금융수익	63,235,111,123	25,496,010,729
금융원가	(69,522,284,956)	(24,422,165,687)
법인세수익(비용)차감전순이익	78,592,213,274	49,861,944,763
법인세수익(비용)	78,999,906	(12,469,151,984)
당기순이익	78,671,213,180	37,392,792,779
주당이익		
기본주당순이익	6,550	3,113

- 별도 포괄손익계산서

포괄손익계산서

제 47(당)기 2022년 1월 1일부터 2022년 12월 31일까지

제 46(전)기 2021년 1월 1일부터 2021년 12월 31일까지

현대코퍼레이션주식회사

(단위:원)

과 목	제47(당)기	제46(전)기
당기순이익	78,671,213,180	37,392,792,779
기타포괄손익	(319,244,631)	17,849,844,715
후속적으로 당기손익으로 재분류되지 않는 항목		
순확정급여부채의 재측정요소	(288,063,913)	(948,233,856)
종속기업 순확정급여부채의 재측정요소	45,412,527	(13,726,382)
기타포괄-공정가치측정금융자산 평가손익	3,047,649,877	2,847,943,438
지분법자본변동	(8,483,742,904)	4,760,729,134
후속적으로 당기손익으로 재분류될 수 있는 항목		
지분법자본변동	5,359,499,782	11,203,132,381
당기총포괄손익	78,351,968,549	55,242,637,494

- 별도 자본변동표

자본변동표

제 47(당)기 2022년 1월 1일부터 2022년 12월 31일까지

제 46(전)기 2021년 1월 1일부터 2021년 12월 31일까지

현대코퍼레이션주식회사

(단위:원)

과 목	자본금	기타자본	기타포괄손익 누계액	이익잉여금	총계
2021.1.1(전기초)	66,144,830,000	(282,565,244,784)	53,217,129,820	474,130,029,575	310,926,744,611
총포괄손익:					
당기순이익	-	-	-	37,392,792,779	37,392,792,779
기타포괄손익					
기타포괄손익-공정가치측정금융자산 평가손익	-	-	2,847,943,438	-	2,847,943,438
지분법자본변동	-	-	15,963,861,515	-	15,963,861,515
순확정급여부채의 재측정요소	-	-	-	(948,233,856)	(948,233,856)
종속기업 순확정급여부채의 재측정요소	-	-	-	(13,726,382)	(13,726,382)
총포괄손익	-	-	18,811,804,953	36,430,832,541	55,242,637,494
소유주와의 거래:					
배당	-	-	-	(7,206,579,600)	(7,206,579,600)
소유주와의 거래 총액	-	-	-	(7,206,579,600)	(7,206,579,600)
2021.12.31(전기말)	66,144,830,000	(282,565,244,784)	72,028,934,773	503,354,282,516	358,962,802,505
2022.1.1(당기초)	66,144,830,000	(282,565,244,784)	72,028,934,773	503,354,282,516	358,962,802,505
총포괄손익:					
당기순이익	-	-	-	78,671,213,180	78,671,213,180
기타포괄손익					



기타포괄손익-공정가치측정금융자산 평가손익	-	-	3,047,649,877	-	3,047,649,877
지분법자본변동	-	-	(3,124,243,122)	-	(3,124,243,122)
순확정급여부채의 재측정요소	-	-	-	(288,063,913)	(288,063,913)
종속기업 순확정급여부채의 재측정요소	-	-	-	45,412,527	45,412,527
총포괄손익	-	-	(76,593,245)	78,428,561,794	78,351,968,549
소유주와의 거래:					
배당	-	-	-	(7,206,579,600)	(7,206,579,600)
소유주와의 거래 총액	-	-	-	(7,206,579,600)	(7,206,579,600)
2022.12.31(당기말)	66,144,830,000	(282,565,244,784)	71,952,341,528	574,576,264,710	430,108,191,454

## - 별도 현금흐름표

### 현금흐름표

제 47(당)기 2022년 1월 1일부터 2022년 12월 31일까지

제 46(전)기 2021년 1월 1일부터 2021년 12월 31일까지

현대코퍼레이션주식회사

(단위:원)

과 목	제47(당)기	제46(전)기
영업활동 현금흐름	308,889,086,377	(302,553,845,817)
영업활동에서 창출된 현금흐름	272,333,902,796	(312,402,727,087)
당기순이익	78,671,213,180	37,392,792,779
조정	(37,505,310,379)	(18,239,810,406)
순운전자본의 변동	231,167,999,995	(331,555,709,460)
이자의 수취	3,645,568,614	1,022,527,636
이자의 지급	(12,188,807,011)	(6,336,025,152)
배당금의 수취	39,221,033,768	19,773,848,728
법인세 환급액(납부액)	5,877,388,210	(4,611,469,942)
투자활동 현금흐름	(7,884,360,843)	(6,074,606,472)
단기금융상품의 감소	-	6,703,000,000
당기손익-공정가치측정금융자산의 처분	4,087,394,700	-
대여금의 회수	128,172,201	186,635,603
유형자산의 처분	768,185,910	1,438,819
무형자산의 처분	-	345,454,546
임대보증금의 증가	-	13,544,817
금융리스채권의 회수	516,651,421	445,350,609
상각후원가측정금융자산의 처분	65,500,000	131,000,000
종속기업, 공동기업 및 관계기업투자의 처분	14,420,329,374	11,328,122,903
단기금융상품의 증가	-	(4,527,000,000)
당기손익-공정가치측정금융자산의 취득	-	(350,000,000)
대여금의 증가	(686,128,291)	(3,524,612,381)
유형자산의 취득	(436,443,885)	(851,576,733)
무형자산의 취득	(1,236,818,182)	(1,589,370,000)
임대보증금의 감소	(13,544,817)	-
종속기업, 공동기업 및 관계기업투자의 취득	(23,230,035,780)	(12,192,317,582)
자원개발자금의 증가	(2,267,623,494)	(2,194,277,073)
재무활동 현금흐름	(180,136,514,074)	269,038,346,719
단기차입금의 증가	20,000,000,000	304,320,915,826
사채의 발행	-	49,791,780,000

단기차입금의 감소	(159,942,934,932)		(45,000,000,000)	
사채의 상환	(30,000,000,000)		(30,000,000,000)	
리스부채의 지급	(2,986,999,542)		(2,867,769,507)	
배당금의 지급	(7,206,579,600)		(7,206,579,600)	
현금및현금성자산의 순증감		120,868,211,460		(39,590,105,570)
현금및현금성자산에 대한 환율변동효과		(2,949,683,556)		130,069,531
기초의 현금및현금성자산		103,474,874,650		142,934,910,689
기말의 현금및현금성자산		221,393,402,554		103,474,874,650

**- 이익잉여금처분계산서(안)**

이익잉여금처분계산서(안)

제47(당)기 2022년 1월 1일부터 2022년 12월 31일까지 [처분예정일 : 2023년 3월 29일]

제46(전)기 2021년 1월 1일부터 2021년 12월 31일까지 [처분확정일 : 2022년 3월 30일]

(단위 : 원)

과 목	제47(당)기		제46(전)기	
미처분이익잉여금		564,195,640,335		493,694,316,101
전기이월이익잉여금	485,767,078,541		457,263,483,560	
재측정요소	(288,063,913)		(948,233,856)	
종속기업 순확정급여부채의 재측정요소	45,412,527		(13,726,382)	
당기순이익	78,671,213,180		37,392,792,779	
이익잉여금 처분액		7,927,237,560		7,927,237,560
이익준비금	720,657,960		720,657,960	
배당금	7,206,579,600		7,206,579,600	
차기이월이익잉여금		556,268,402,775		485,767,078,541

**- 최근 2사업연도의 배당에 관한 사항**

해당사항 없음

※ 주석사항은 3월 21일까지 전자공시시스템(<http://dart.fss.or.kr>)에 공시 예정인 당사의 별도 감사보고서를 참조하시기 바랍니다.

## □ 정관의 변경

[제2호 의안 : 정관 일부 변경의 건]

가. 집중투표 배제를 위한 정관의 변경 또는 그 배제된 정관의 변경

변경전 내용	변경후 내용	변경의 목적
-	-	해당사항 없음

나. 그 외의 정관변경에 관한 건

변경전 내용	변경후 내용	변경의 목적
<b>제2조 (목적사업)</b> (94) 전 각호에 부대되는 사업 < 변경 > (95) < 신설 >	<b>제2조 (목적사업)</b> (94) 산업, 물류용 등 로보틱스 제조, 판매 및 관련 부품사업 (95) 전 각호에 부대되는 사업	목적사업 추가
<b>제23조의 3 (이사회 의 소집과 결의방법)</b> ①이사회는 이사회 의장 또는 이사회에서 달리 정한 이사가 소집하며, 이사회를 소집할 때에는 회의일 전일까지 각 이사에 소집을 서면 또는 구두로 통지하여야 한다. 단, 이사 전원의 동의가 있을 때에는 소집절차 없이 언제든지 개최할 수 있다. < 변경 >	<b>제23조의 3 (이사회 의 소집과 결의방법)</b> ①이사회는 이사회 의장 또는 이사회에서 달리 정한 이사가 소집하며, 이사회를 소집할 때에는 회의일 <u>7일전</u> 까지 각 이사에 소집을 서면 또는 구두로 통지하여야 한다. 단, 이사 전원의 동의가 있을 때에는 소집절차 없이 언제든지 개최할 수 있다.	이사회 경영감독 역할 강화
<b>제23조의 5 (이사회 의장)</b> ①이사회는 매년 정기주주총회 후 첫 회 이사회에서 임기 1년의 이사회 의장을 선임한다. < 변경 >	<b>제23조의 5 (이사회 의장)</b> ①이사회 의 의장은 이사회가 정한다. 다만, 제23조의 3 제 <u>1항에 따라</u> <u>이사회 의 소집권자를 이사회에서 따로 정한 경우에는</u> <u>그 이사를</u> <u>의장으로 한다.</u>	이사회 운영 효율성 제고

## □ 이사의 선임

[제3호 의안 : 이사 선임의 건]

사내이사 장안석 선임의 건

가. 후보자 성명 · 생년월일 · 추천인 · 최대주주와의 관계 · 사외이사후보자 등 여부

후보자성명	생년월일	사외이사 후보자여부	감사위원회 위원인 이사 분리선출 여부	최대주주와의 관계	추천인
장안석	1961.11.13	사내이사	해당없음	최대주주의 임원	이사회

총 ( 1 ) 명

나. 후보자의 주된직업 · 세부경력 · 해당법인과의 최근3년간 거래내역

후보자성명	주된직업	세부경력		해당법인과의 최근3년간 거래내역
		기간	내용	
장안석	현대코퍼레이션 대표이사 사장	2010-2015	현대종합상사 경영기획실장/금융여신담당중역	없음
		2015-2020	현대코퍼레이션홀딩스 대표이사	
		2020-현재	현대코퍼레이션 대표이사 사장	

다. 후보자의 체납사실 여부 · 부실기업 경영진 여부 · 법령상 결격 사유 유무

후보자성명	체납사실 여부	부실기업 경영진 여부	법령상 결격 사유 유무
장안석	해당사항 없음	해당사항 없음	해당사항 없음

라. 후보자의 직무수행계획(사외이사 선임의 경우에 한함)

해당사항 없음

마. 후보자에 대한 이사회 추천 사유

<후보자 : 장안석>

다년간 현대코퍼레이션홀딩스 및 현대코퍼레이션에서 경영 전반을 총괄하며 다양한 신규 수익원을 모색했던 경험을 살려 사업 포트폴리오 다변화를 이끌어갈 책임자라고 생각하였으며, 재경/금융/기획/여신 등 재무 분야에서 강점을 지닌 후보자는 급변하는 경영 환경속에서 투자기회 확보 및 리스크 관리 측면에서 효과적인 의사결정을 내릴 수 있는 책임자라고 판단되어 추천함.

확인서

[이사의 선임]

## 확 인 서

후보자 본인은 본 서류에 기재한 증권의 발행 및 공시 등에

관한 규정 제3-15조 제3항 제3호 가목부터 마목까지의 사항이

사실과 일치함을 확인합니다.

2023년 3 월 7 일

보고자 장 안 석 (서명 또는 날인)

□ 감사위원회 위원의 선임

[제4호 의안 : 감사위원회 위원이 되는 사외이사 선임의 건]

감사위원회 위원이 되는 사외이사 최관 선임의 건

가. 후보자 성명 · 생년월일 · 추천인 · 최대주주와의 관계 · 사외이사후보자 등 여부

후보자성명	생년월일	사외이사 후보자여부	감사위원회 위원인 이사 분리선출 여부	최대주주와의 관계	추천인
최 관	1957.12.06	사외이사	분리선출	없음	이사회
총 ( 1 ) 명					

나. 후보자의 주된직업 · 세부경력 · 해당법인과의 최근3년간 거래내역

후보자성명	주된직업	세부경력		해당법인과의 최근3년간 거래내역
		기간	내용	
최 관	성균관대학교 경영대학 명예교수	1999-현재	성균관대학교 경영대학 명예교수	없음
		2013-2014	한국회계학회 회장	
		2019-현재	현대코퍼레이션 사외이사	

다. 후보자의 체납사실 여부 · 부실기업 경영진 여부 · 법령상 결격 사유 유무

후보자성명	체납사실 여부	부실기업 경영진 여부	법령상 결격 사유 유무
최 관	해당사항 없음	해당사항 없음	해당사항 없음

라. 후보자의 직무수행계획(사외이사 선임의 경우에 한함)

**<후보자 : 최 관>**  
 본 사외이사 후보자는 투명하고 독립적으로 의사결정 및 직무를 수행함으로써 회사의 영속성 및 성장을 위한 기업가치 제고에 노력하겠음. 또한, 선관주의와 충실 의무 등 상법상 사외이사의 의무를 준수함으로써 건전한 회사경영 및 주주 권익 보호 등 회사의 사회적 신뢰의 유지향상에 기여하겠음.

## 마. 후보자에 대한 이사회 추천 사유

### <후보자 : 최 관>

성균관대 경영학과 교수 및 한국회계학회 회장을 역임한 회계/재무 전문가로서 투명하고 독립적인 위치에서 경영의사결정의 투명성 제고에 기여할 것으로 생각되며 이사회 및 감사위원회 운영에 있어서도 관련 분야의 풍부한 경험과 지식을 바탕으로 회사의 발전과 성장에 이바지 할 것으로 판단되어 추천함.

## 확인서

[감사위원회 위원이 되는 사외이사의 선임]

## 확 인 서

후보자 본인은 본 서류에 기재한 증권의 발행 및 공시 등에

관한 규정 제3-15조 제3항 제3호 가목부터 마목까지의 사항이

사실과 일치함을 확인합니다.

2023년 3 월 7 일

보고자 최 관 (서명 또는 날인)



### ※ 기타 참고사항

상기 감사위원회 위원이 되는 사외이사 선임의 건은 상법 제542조의12조에 의거하여 다른 이사와 분리하여 선임하는 안건입니다.



□ 이사의 보수한도 승인

[제5호 의안 : 이사 보수 한도 승인의 건]

이사의 수 · 보수총액 내지 최고 한도액

(당 기)

이사의 수 (사외이사수)	6 명 ( 3 명 )
보수총액 또는 최고한도액	60억원

(전 기)

이사의 수 (사외이사수)	6 명 ( 3 명 )
실제 지급된 보수총액	49억원
최고한도액	50억원

## IV. 사업보고서 및 감사보고서 첨부

### 가. 제출 개요

제출(예정)일	사업보고서 등 통지 등 방식
2023년 03월 21일	1주전 회사 홈페이지 게재

※상기 제출(예정)일은 제출 기한을 의미하며, 당사는 기한 내에 사업보고서 및 감사보고서를 제출할 예정입니다.

### 나. 사업보고서 및 감사보고서 첨부

- 당사는 제출(예정)일인 3월 21일까지 전자공시시스템(<http://dart.fss.or.kr>)에 사업보고서 및 감사보고서를 공시하고 당사 홈페이지 전자공고 게시판에 게재할 예정입니다. ※당사 홈페이지(<https://www.hyundaicorp.co.kr>) 투자정보→추가정보→전자공고
- 향후 사업보고서는 주주총회 이후 변경되거나 오기 등이 있는 경우 수정될 수 있으며, 수정된 사업보고서는 DART 전자공시시스템(<http://dart.fss.or.kr>)에 업데이트될 예정이므로 이를 참조하시기 바랍니다.
- 주주총회 이후 변경된 사항에 관하여는 「DART-정기공시」에 제출된 (<http://dart.fss.or.kr>) 사업보고서를 활용하시기 바랍니다.

## ※ 참고사항

### ▶ 전자투표 및 전자위임장 권유에 관한 사항

상법 제368조의4에 따른 전자투표제도와 자본시장과 금융투자업에 관한 법률 시행령 제160조 제5호에 따른 전자위임장권유제도를 이번 주주총회에서부터 활용하기로 결의하였고, 해당 관리업무를 한국예탁결제원에 위탁하였습니다. 주주님들께서는 아래에서 정한 방법에 따라 주주총회에 참석하지 아니하고 전자투표로 의결권을 행사 또는 전자위임장을 수여하실 수 있습니다.

가. 전자투표/전자위임장권유관리시스템

(PC: <https://evote.ksd.or.kr>, 모바일: <https://evote.ksd.or.kr/m>)

나. 전자투표 행사·전자위임장 수여기간

2023년 3월 19일 9시 ~ 2023년 3월 28일 17시(기간 중 24시간 이용가능)

다. 인증서를 이용하여 시스템에서 주주 본인 확인 후 의안별 전자투표 행사 또는 전자위임장 수여

\*주주확인용 인증서 종류: 공동인증서 및 K-VOTE에서 사용 가능한 민간인증서

라. 수정동의안 처리: 주주총회에서 상정된 의안에 관하여 수정동의가 제출되는 경우 기권으로 처리

### ▶ 주주총회 참석자 지침물 안내

- 직접행사 : 주주 본인 신분증
- 대리행사 : 위임장, 대리인의 신분증

※ 위임장 기재사항

대리인의 성명, 생년월일, 의결권을 위임한다는 내용, 위임인의 성명, 생년월일 주민등록번호(법인인 경우 사업자등록번호), 위임인의 날인 또는 서명  
(주민등록번호는 중복주주 판별을 위하여 현장에서 확인 후, 즉시 삭제하며 별도 수집 및 보관하지 않습니다.)

### ▶ 코로나바이러스 감염증-19에 관한 안내

코로나 19 감염 및 전파 예방을 위해, 주주총회 당일 발열 및 호흡기 증상이 의심되거나 자가격리대상, 밀접접촉대상 등에 해당되시는 주주분들께서는 현장 참석을 자제 부탁드립니다. 전자투표, 서면 및 전자위임장을 통해 의결권을 행사하시는 방안을 우선적으로 고려해주시기 바랍니다.

### ▶ 주총 집중일 주총 개최 사유

해당 사항 없음